



***Informe sobre la encuesta
de estructura salarial de 2024
en Andalucía***

Informe

Contenido

0. [Introducción](#)
1. [Salarios en Andalucía](#)
2. [Salario según sector, edad, tipo de contrato, ocupación y nacionalidad.](#)
3. [Comparación con el resto de Comunidades Autónomas.](#)

0. Introducción

La Encuesta de Estructura Salarial (EES) es una encuesta de obligado cumplimiento para todos los estados miembros de la Unión Europea, utilizando criterios comunes de metodología y contenidos, con el fin de obtener unos resultados comparables sobre el nivel, la estructura y la distribución del salario. Por otro lado, los datos que se ofrecerán a los largo de este informe son datos salariales brutos.

En el mes de mayo de 2026, el Instituto Nacional de Estadística (INE) ha publicado la EES de 2024, donde se pueden obtener datos autonómicos sobre las diferencias salariales de la población trabajadora según su género, edad, nacionalidad, duración del contrato, ocupación y sector de actividad.

Los datos ofrecidos por esta encuesta varían con respecto de los proporcionados por la Agencia Estatal de Administración Tributaria (AEAT), debido a que ésta última utiliza la información obtenida de Declaración Anual de Retenciones e Ingresos a Cuenta sobre Rendimientos del Trabajo (Modelo 190).

Conceptos de distribución salarial:

- Percentil 10: Salario que deja por debajo al 10% de los salarios.
- Cuartil inferior: Salario que deja por debajo al 25% de los salarios.
- Mediana: Salario que deja por debajo al 50% de los salarios.
- Cuartil superior: Salario que deja por encima al 25% de los salarios.
- Percentil 90: Salario que deja por encima al 10% de los salarios.

1. Salarios en Andalucía

El salario medio por hora en Andalucía, el cual nos permite observar la evolución sin los efectos de la temporalidad y la parcialidad, muestra un incremento anual del 4'5%, aumentando en 0'7 céntimos la hora hasta los 16'8€. Dicho salario por hora se vuelve a situar por debajo de la media estatal, donde el salario por hora medio es de 18'8€. Además, el aumento medio en España ha sido superior que en la comunidad andaluza, con un incremento del 5'3%. Esta mejor evolución ha incrementado la brecha entre Andalucía y media estatal en 0'6 puntos hasta el 10'3%.

Gráfico 1.1

Evolución del salario medio por hora en Andalucía y España

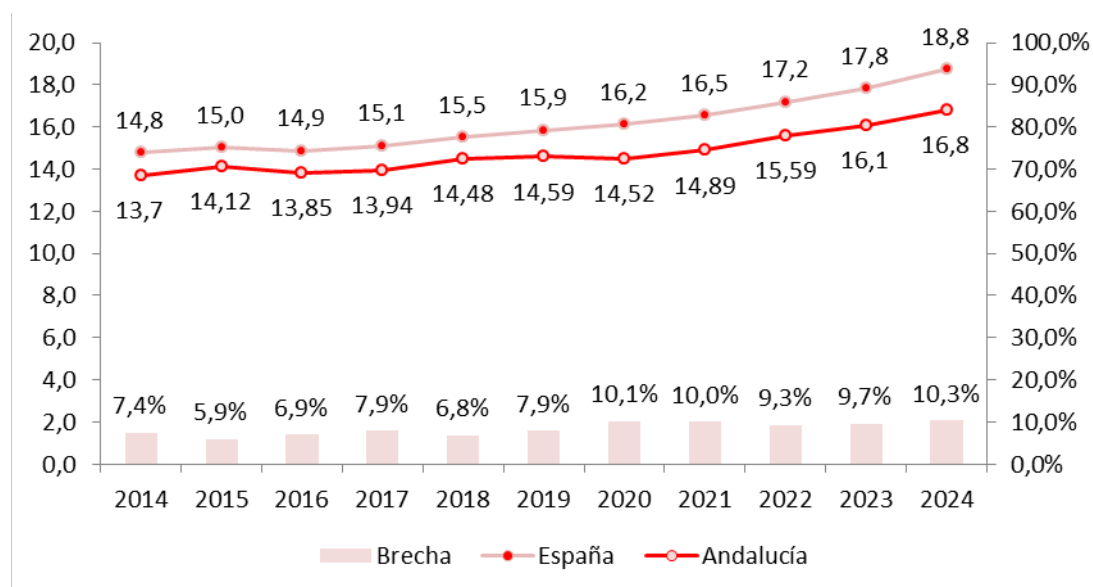

Fuente: Encuesta de Estructura Salarial, INE.

Aunque este aumento del salario medio por hora se ha dado tanto entre mujeres como entre hombres, entre estos últimos lo ha hecho con más fuerza, con un aumento del 4'7%, 3 décimas por encima del aumento que se ha dado entre ellas. Con ello el salario medio de los hombres andaluces se sitúa en los 17'32€ la hora, mientras que entre las mujeres es de 16'22€, situándose la brecha salarial por hora en el 6'8%, dos décimas más que en 2023.

Gráfico 1.2

Evolución del salario medio por hora y por sexo en Andalucía

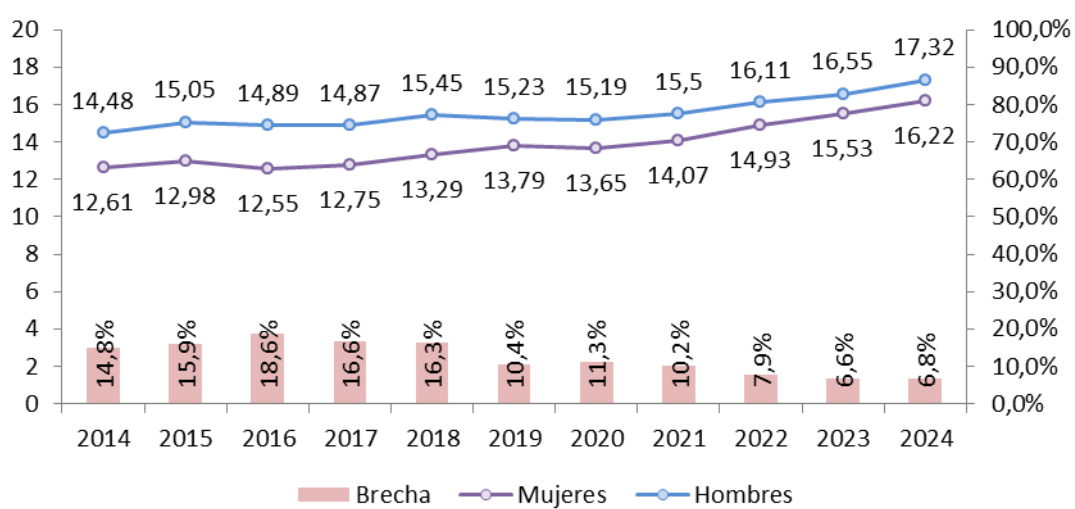

Fuente: Encuesta de Estructura Salarial, INE.

Otro aspecto importante respecto a la Encuesta de Estructura Salarial es que nos aporta datos salariales brutos diferentes a la media, como son la mediana, los cuartiles o los percentiles, unos datos que pueden reflejar mejor la realidad salarial en Andalucía.

En cuanto al salario medio bruto anual, Andalucía presenta una media de 26.090 euros, es decir, 2.174€ mensuales en doce pagas, creciendo un 4'1% respecto a 2023. Este aumento también es inferior al que se ha dado a nivel estatal, donde el salario medio ha crecido un 5'3% hasta los 29.540€ (2.462€). Esta diferencia da lugar a un incremento de la brecha salarial entre Andalucía y la media hasta situarla en el 13'2%, 1'2 puntos por encima de la brecha de 2023.

El salario mediano nos ofrece el dato salarial que deja por debajo al 50% de la población asalariada en Andalucía. De esta forma podemos saber que el 50% de los salarios fueron inferiores a los 21.557€ anuales en Andalucía durante 2024, una cifra que a nivel estatal es de 24.497€, siendo la brecha del 13'6%.

Si observamos la evolución entre los salarios más bajos (cuartil inferior, es decir, el salario que deja al 25% de la población asalariada por debajo de dicho salario), vemos como entre ellos se ha dado un incremento del 4'7% hasta los 15.876€, siendo el nivel salarial que más ha crecido. En cambio, si observamos el percentil 10 (el salario que deja al 10% de las personas asalariadas por debajo) de salarios más bajos, vemos como entre estos el aumento ha sido de apenas un 1'9% hasta los 10.567€ anuales brutos.

En cuanto a los salarios más altos, destaca que es entre ellos donde se da la mayor brecha con la media nacional, con una diferencia del 15'2% en el cuartil superior (33.861€ anuales en Andalucía). Además, esta brecha se ha incrementado respecto a 2023, ya que el aumento a nivel nacional ha sido del 5'7% frente al 3'9% que se ha dado en dicho nivel salarial en Andalucía.

Cuadro 1.1

Media y percentiles salariales en Andalucía y España

	2023	2024	Variación	Brecha con España	
				2023	2024
España					
Media	28.050	29.540	5,3%	-	-
Percentil 10	11.467	12.018	4,8%	-	-
Cuartil inferior	16.633	17.457	5,0%	-	-
Mediana	23.349	24.497	4,9%	-	-
Cuartil superior	34.992	36.970	5,7%	-	-
Percentil 90	49.836	52.515	5,4%	-	-
Andalucía					
Media	25.052	26.090	4,1%	12,0%	13,2%
Percentil 10	10.276	10.567	2,8%	11,6%	13,7%
Cuartil inferior	15.162	15.876	4,7%	9,7%	10,0%
Mediana	20.864	21.557	3,3%	11,9%	13,6%
Cuartil superior	30.886	32.099	3,9%	13,3%	15,2%
Percentil 90	44.641	46.498	4,2%	11,6%	12,9%

Fuente: Encuesta de Estructura Salarial, INE.

A partir de los datos por distribución salarial podemos ver que es entre los salarios más bajos donde se da la mayor desigualdad entre mujeres y hombres. En primer lugar destaca que el cuartil inferior salarial se ha incrementado un 3'2% entre las mujeres, mientras que entre los hombres se ha dado un aumento del 4'6%. Es decir, el salario que deja por debajo al 25% de la población femenina es de 13.513€ al año, mientras que entre los hombres es de 17.970€. Ello supone una brecha del 33%, 1'7 puntos más que en 2023. En cambio, en el cuartil superior (salario que deja al 25% de la población asalariada por encima) se muestra un descenso de la brecha en 0'5 puntos hasta el 13'5%.

Cuadro 1.2

Media y percentiles salariales en Andalucía por sexo

	2023	2024	Variación	Brecha	
				2023	2024
Hombres					
Media	27.086	28.296	4,5%	-	-
Percentil 10	13.673	14.157	3,5%	-	-
Cuartil inferior	17.186	17.970	4,6%	-	-
Mediana	22.387	23.271	3,9%	-	-
Cuartil superior	32.637	33.861	3,8%	-	-
Percentil 90	47.265	49.332	4,4%	-	-
Mujeres					
Media	22.715	23.679	4,2%	19,2%	19,5%
Percentil 10	8.691	8.857	1,9%	57,3%	59,8%
Cuartil inferior	13.092	13.513	3,2%	31,3%	33,0%
Mediana	18.152	18.944	4,4%	23,3%	22,8%
Cuartil superior	28.625	29.844	4,3%	14,0%	13,5%
Percentil 90	42.147	43.861	4,1%	12,1%	12,5%

Fuente: Encuesta de Estructura Salarial, INE.

Este incremento salarial se sitúa por debajo del encarecimiento que se está dando en el mercado de la vivienda. Durante 2024 la compra de vivienda se ha encarecido un 10'4% respecto a 2023 en la comunidad andaluza, es decir, 6'3 puntos por encima del incremento del salario medio. También se ha dado un encarecimiento de los nuevos alquileres, con un aumento del precio de alquiler medio del 8'5%. Si observamos la evolución desde 2021 vemos como la brecha entre salario y vivienda se incrementa. Desde dicho año los salarios medios han crecido un 12'7% en Andalucía, mientras que la compra de vivienda es un 26'2% más cara que hace tres años y el alquiler se sitúa un 18'3% por encima de 2021.

Gráfico 1.3

Evolución de los precios de la vivienda (compra y alquiler) y salario medio en Andalucía entre 2021 y 2024

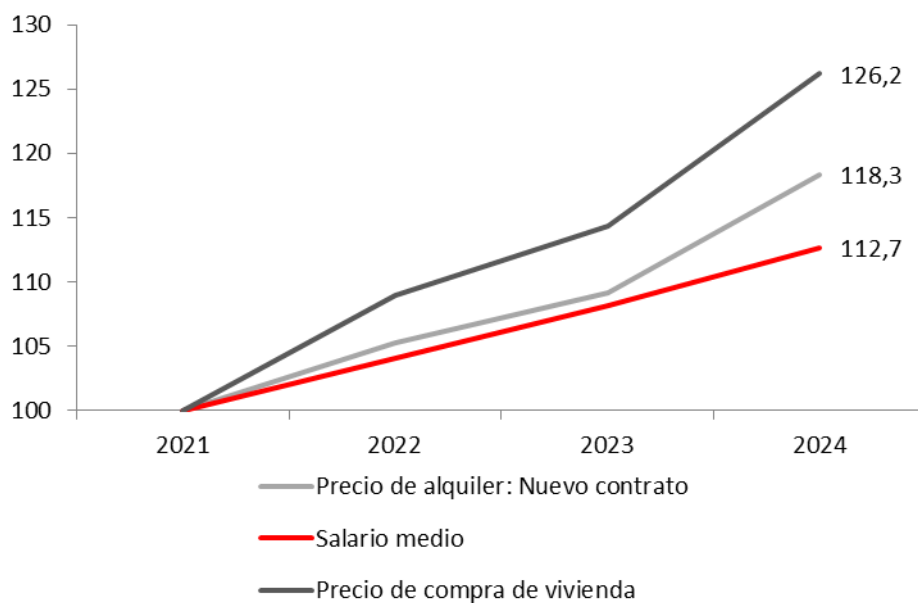

Fuente: Encuesta de Estructura Salarial, IPV e Índice de precios de la vivienda en alquiler, INE

2. Salario según sector, edad, tipo de contrato, ocupación y nacionalidad.

La Encuesta de Estructura Salarial también nos ofrece los salarios medios de los andaluces según el sector donde trabajen, la edad, el tipo de contrato, el nivel de ocupación que desempeñan y la nacionalidad.

Entre 2023 y 2024 es en el sector de la construcción donde más se han incrementado los salarios medios, situándose en los 24.529€ anuales, un 4'4% más que en 2023, a pesar de ello sigue siendo el sector con los salarios más bajos. En cambio, el salario medio más alto se da en el sector industrial, con 29.616€ brutos al año y un 3'9% más que en 2023.

Cuadro 2.1

Salario medio bruto anual en Andalucía por sector de actividad

	Todos los sectores	Industria	Construcción	Servicios
2014	20.840	24.603	21.641	20.283
2015	21.381	25.652	21.985	20.774
2016	21.268	24.954	21.254	20.760
2017	21.404	25.093	21.512	20.898
2018	21.806	25.772	22.194	21.255
2019	22.061	24.975	21.800	21.699
2020	22.324	25.275	21.537	21.987
2021	23.155	26.090	22.212	22.843
2022	24.042	27.768	23.210	23.629
2023	25.052	28.497	23.497	24.744
2024	26.090	29.616	24.529	25.779
Variación 2023-2024	4,1%	3,9%	4,4%	4,2%

Fuente: Encuesta de Estructura Salarial, INE.

En cuanto a los salarios por tramos de edad, solo entre menores de 25 años vemos un descenso leve (0'1%) del salario medio respecto a 2023 debido a la poca estabilidad del empleo en dichas edades. Entre el resto de edades, el mayor incremento se da entre las edades de 35 a 44 años con un 5'4% más y situándose en los 25.132€ al año. Este es, con diferencia, el tramo de edad donde mayor incremento del salario medio se ha dado, situándose las variaciones del resto de edades entre el 3% y el 3'2%.

Por otro lado, la mayor diferencia salarial con la media nacional la encontramos entre las edades de 25 a 34 años, donde los salarios en Andalucía tendrían que aumentar un 22% para igualarse a la media de España. En el sentido contrario, es entre las personas mayores de 55 años donde este porcentaje es menor, siendo la diferencia del 5'1%.

Cuadro 2.2

Salario medio bruto anual en Andalucía por edad

	Todas las edades	Menos de 25 años	De 25 a 34 años	De 35 a 44 años	De 45 a 54 años	55 y más años
2014	20.840	10.003*	15.997	21.256	24.689	24.780
2015	21.381	10.114*	15.911	21.005	23.955	26.707
2016	21.268	10.237*	15.769	20.652	23.770	26.205
2017	21.404	11.077*	15.899	20.720	23.983	25.808
2018	21.806	11.236	16.293	21.623	24.444	27.473
2019	22.061	11.639	16.509	21.634	24.337	27.297
2020	22.324	11.314*	16.643	21.661	24.590	27.002
2021	23.155	12.590	17.631	21.964	25.423	27.410
2022	24.094	14.284	19.414	22.841	26.622	28.773
2023	25.052	13.790	19.963	23.837	28.001	29.605
2024	26.090	13.782	20.580	25.132	28.906	30.485
Variación 2023-2024	4,1%	-0,1%	3,1%	5,4%	3,2%	3,0%

*El número de observaciones muestrales está comprendido entre 100 y 500, por lo que la cifra está sujeta a gran variabilidad.

Fuente: Encuesta de Estructura Salarial, INE.

Gráfico 2.1
Salario medio por edad en Andalucía y España

2024

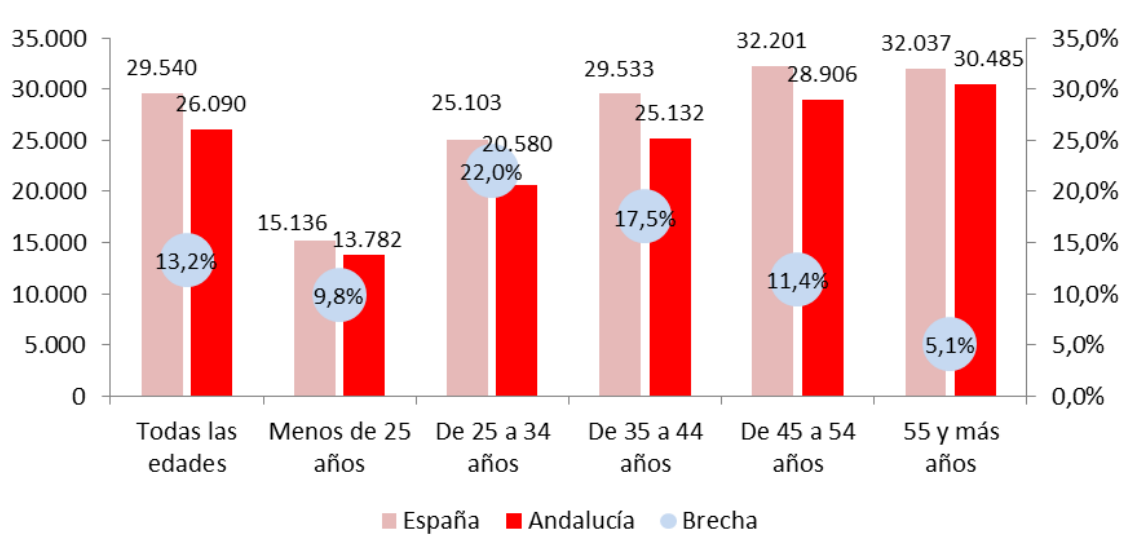

Fuente: Encuesta de Estructura Salarial, INE.

A partir de 2021 los salarios medios anuales según la modalidad de contratos se han igualado. De esta forma el salario medio para una persona con contrato indefinido es de 26.141€ al año, mientras que para una persona con contrato temporal dicha cifra es de 25.644€. Respecto a 2023 ambos salarios han aumentado, aunque entre los temporales el incremento ha sido mayor con un aumento del 5'2%, frente al 3'9% de la modalidad indefinida.

Este mayor incremento salarial del empleo temporal se da con mayor fuerza si observamos la evolución del salario medio por hora, incrementándose estos en un 7'5% respecto a 2023.

Gráfico 2.2

Evolución de los salarios medios en Andalucía según tipo de contrato

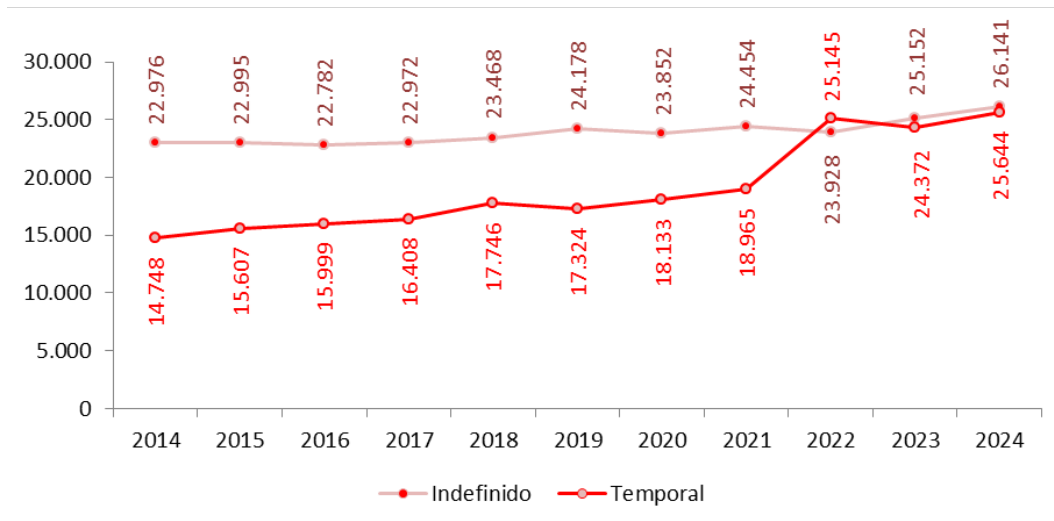

Fuente: Encuesta de Estructura Salarial, INE.

Gráfico 2.3

Salario por hora, tipo de contrato y sexo en Andalucía

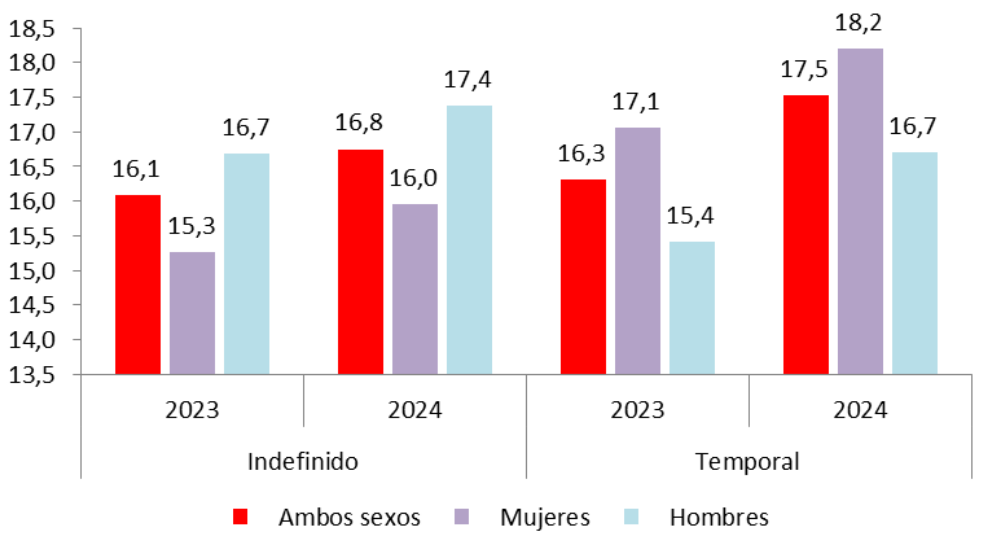

Fuente: Encuesta de Estructura Salarial, INE

Respecto a los niveles de ocupación, el mayor incremento relativo del salario medio respecto a 2023 se ha dado en las ocupaciones de los grupos 8 y 9 (baja) hasta situarse en los 19.650€ anuales, es decir, un 5% más. A estas le siguen las ocupaciones de los grupos 1,2 y 3 (alta), presentando un incremento del 4'8% hasta los 37.853€ anuales. Por último, el menor aumento respecto a 2023 se da en las de los grupos 4, 5, 6, 7 y 0 (media) con un crecimiento del 2'1% hasta los 21.214€ de media al año.

Gráfico 2.3

Evolución de los salarios medios en Andalucía según nivel de ocupación.

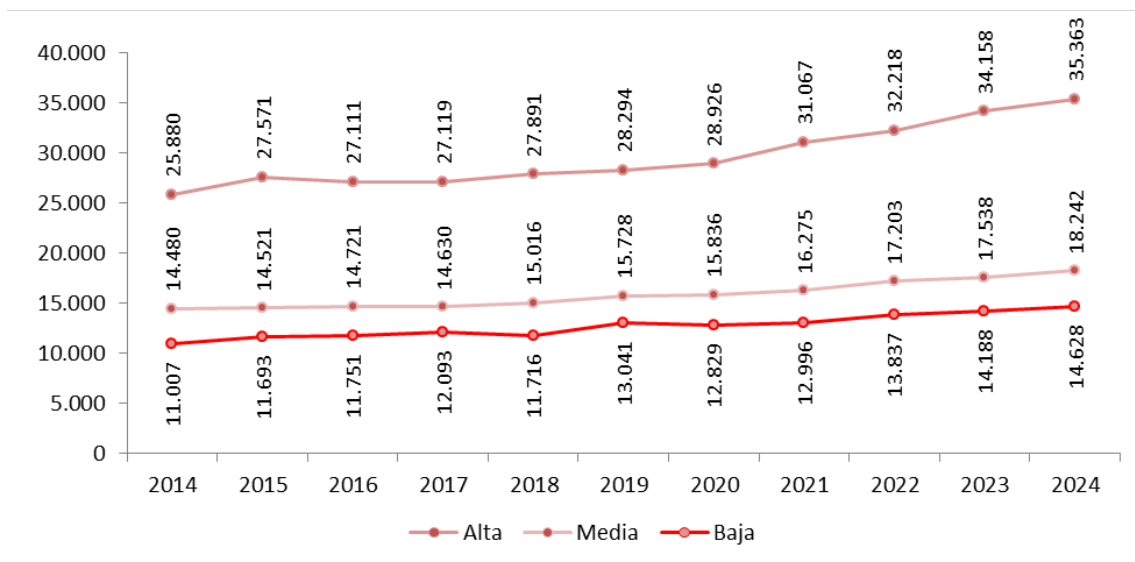

Alta incluye los grandes grupos 1,2 y 3

Media incluye los grandes grupos 4,5,6,7 y 0

Baja incluye los grandes grupos 8 y 9

Fuente: Encuesta de Estructura Salarial, INE.

La Encuesta de Estructura Salarial también muestra la diferencia salarial que se da según la nacionalidad de las personas. De esta forma el salario medio para una persona con nacionalidad española en Andalucía asciende a 26.337€ anuales, mientras que el salario medio para una persona de nacionalidad extranjera es de 22.063€ al año. A pesar de ello durante los últimos años la diferencia se ha reducido debido al mayor incremento que se ha dado entre los salarios de las personas extranjera, una tendencia que ha seguido durante 2024 con aumentos anuales del 4'1% y del 6'5% respectivamente, una mejor evolución que se da por la subida generaliza de los salarios más bajos al incrementarse el SMI.

Gráfico 2.4

Evolución de los salarios en Andalucía según nacionalidad.

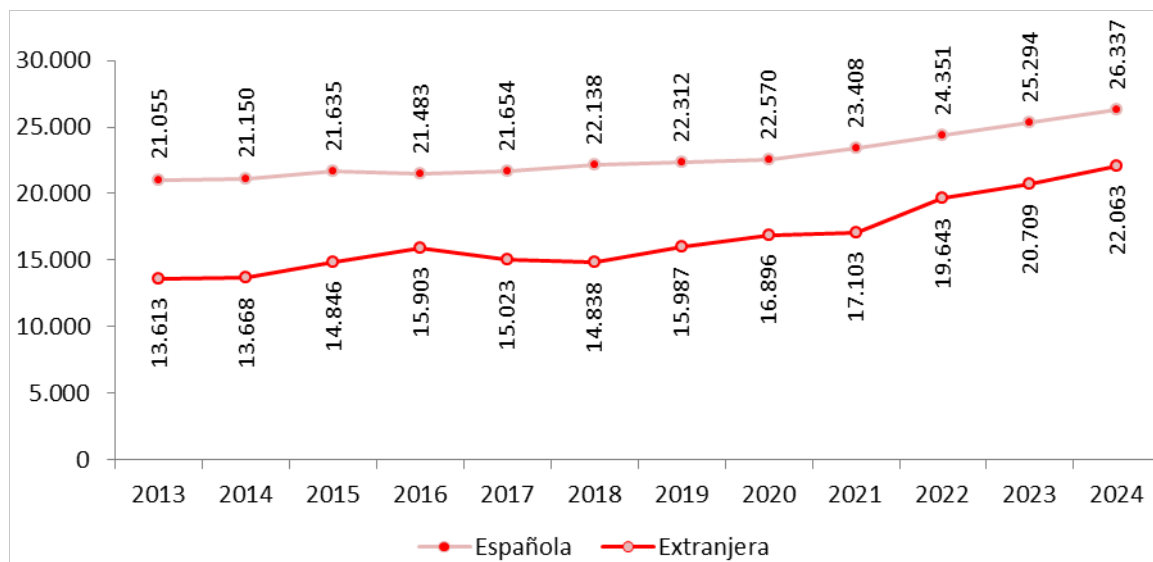

Fuente: Encuesta de Estructura Salarial, INE.

3. Comparación con el resto de Comunidades Autónomas.

Respecto al resto de CCAA, Andalucía se encuentra en el puesto número 14 en cuanto a salario medio, solo por encima de Castilla-La Mancha (26.062€), Canarias (25.120€) y Extremadura (24.979€), siendo el País Vasco la comunidad con mayor salario anual (35.170€). En cambio, si tomamos como referencia el salario mediano (salario que deja por debajo al 50% de los salarios), Andalucía empeora su posición situándose en el puesto número 15 con 21.557€ al año.

Tabla 3.1

Salarios medios y medianos por comunidad autónoma en 2024

Media		Mediana	
País Vasco	35.170,28	País Vasco	31.912,13
Madrid, Comunidad de	34.410,01	Navarra, Comunidad Foral de	29.385,02
Navarra, Comunidad Foral de	32.605,28	Madrid, Comunidad de	28.037,75
Cataluña	31.730,05	Cataluña	27.132,93
Total Nacional	29.540,26	Balears, Illes	24.962,01
Balears, Illes	29.075,06	Aragón	24.936,20
Asturias, Principado de	28.562,31	Rioja, La	24.501,28
Aragón	28.061,94	Total Nacional	24.497,17
Rioja, La	27.855,40	Asturias, Principado de	24.196,64
Cantabria	27.097,17	Cantabria	23.246,78
Comunitat Valenciana	26.816,98	Comunitat Valenciana	22.652,43
Galicia	26.547,27	Galicia	22.603,14
Murcia, Región de	26.349,36	Castilla y León	22.566,96
Castilla y León	26.177,28	Castilla - La Mancha	22.045,52
Andalucía	26.089,70	Murcia, Región de	21.672,45
Castilla - La Mancha	26.062,05	Andalucía	21.557,40
Canarias	25.120,38	Extremadura	20.904,64
Extremadura	24.979,44	Canarias	20.631,84

Fuente: Encuesta de Estructura Salarial, INE.

Además, observando los percentiles salariales 10 y 90, vemos como esta diferencia salarial entre Andalucía y las otras comunidades se da en mayor medida entre los salarios más bajos. Mientras que el percentil 10 de los salarios andaluces se encuentra en la posición 14º, el percentil 90 se sitúa en la posición 11º respecto al resto de CCAA.

Tabla 3.2

Salarios por percentil 10 y 90 por comunidad autónoma en 2024

Percentil 10		Percentil 90	
Balears, Illes	14.986	Madrid, Comunidad de	63.685
País Vasco	14.170	País Vasco	58.050
Navarra, Comunidad Foral de	13.951	Cataluña	56.221
Madrid, Comunidad de	13.728	Navarra, Comunidad Foral de	54.862
Cataluña	12.645	Total Nacional	52.515
Rioja, La	12.188	Asturias, Principado de	51.000
Galicia	12.148	Balears, Illes	47.716
Aragón	12.053	Cantabria	47.183
Total Nacional	12.018	Rioja, La	47.173
Canarias	11.878	Murcia, Región de	47.062
Castilla - La Mancha	11.674	Comunitat Valenciana	46.992
Castilla y León	11.350	Andalucía	46.498
Asturias, Principado de	11.058	Aragón	45.913
Cantabria	10.799	Canarias	45.094
Andalucía	10.567	Castilla - La Mancha	45.024
Comunitat Valenciana	10.523	Castilla y León	44.689
Murcia, Región de	10.167	Galicia	44.682
Extremadura	9.243	Extremadura	43.834

Fuente: Encuesta de Estructura Salarial, INE.

Por último, el aumento en el precio de venta de la vivienda en Andalucía ha superado a la media estatal, creciendo un 10'4% respecto a 2023 frente al 8'4% que se ha dado de media en el país. Ello ha dado lugar a que, mientras que en la media nacional el aumento en el precio de venta de la vivienda ha superado al incremento salarial en 3'1 puntos, en Andalucía lo ha hecho en 6'3 puntos. Una mayor diferencia que también se da entre los nuevos alquileres, creciendo estos 3'5 puntos más que los salarios en la media estatal y 4'4 puntos más en Andalucía. De esta forma vemos que, a parte del menor incremento salarial que se ha dado en la comunidad andaluza durante 2024, también se da un mayor empobrecimiento a través de la evolución en el precio de la vivienda.

Tabla 3.3

Variación porcentual del precio de la vivienda (compra y alquiler) y del salario medio entre 2023 y 2024

	Precio de alquiler: Nuevo contrato	Precio de venta de vivienda	Salario medio
Total Nacional	8,8	8,4	5,3
Andalucía	8,5	10,4	4,1
Aragón	7,9	10,2	4,6
Asturias, Principado de	8	7,8	2,3
Balears, Illes	10	6,6	5,6
Canarias	8,9	8	4,5
Cantabria	9,4	9	2,0
Castilla y León	7,2	7,8	3,8
Castilla - La Mancha	8,4	6,5	4,7
Cataluña	7,5	7,4	5,8
Comunitat Valenciana	11,5	9,1	4,6
Extremadura	7,1	7,3	5,5
Galicia	9	7,4	5,0
Madrid, Comunidad de	9,2	7,7	6,8
Murcia, Región de	7,7	8,5	4,0
Navarra, Comunidad Foral de		10,4	4,5
País Vasco		8,5	5,0
Rioja, La	7,7	9,2	5,8
Ceuta	3,7	9,1	
Melilla	4,1	8	

Fuente: Encuesta de Estructura Salarial, IPV e Índice de precios de la vivienda en alquiler, INE.