



[www.andalucia.ccoo.es](http://www.andalucia.ccoo.es)

***Jóvenes en  
el mercado de trabajo  
andaluz***

*Diciembre 2014*

## INDICE:

|    |   |    |
|----|---|----|
| 1. | EMPLEO Y PARO   |    |
| 2. | PRECARIEDAD LABORAL: TEMPORALIDAD, CONTRATACION Y SALARIO ..... | 19 |
| 3. | SALDOS MIGRATORIOS .....  | 31 |
| 4. | EDUCACIÓN Y FORMACIÓN .....                                     | 35 |
| 5. | TEJIDO EMPRESARIAL Y AUTÓNOMOS .....                            | 43 |
| 6. | PRINCIPALES RASGOS PROVINCIALES .....                           | 50 |

1. ¡Error! No se encuentra el origen de la referencia. **EMPLEO Y PARO**

Para comenzar el análisis de la situación de la población joven en Andalucía, en términos socio-laborales, es preciso conocer las variables que afectan al mercado de trabajo, comenzando por las cifras sobre **población activa**.

La población en edad de trabajar que no alcanza los 35 años viene manteniendo una tendencia descendente en los últimos años como lo demuestran los datos de la EPA (Encuesta de Población Activa), que reduce su número en Andalucía por debajo de los 2 millones de personas a principios 2014, acumulando además caídas interanuales que superan ya el 3%. Esta evolución contrasta con el incremento que continúa mostrando la población que ha cumplido los 35 años, cuya cifra total se va aproximando a los 5 millones (gráfico 1.1).

El descenso de la población joven es cada vez más acusado en Andalucía y muestra caídas anuales que superan el 3% hasta reducir a menos de 2 millones el colectivo de quienes cumplieron los 16 años y no alcanzan los 35. Una situación que merece una reflexión de cara a futuro.

Estas distintas tendencias en uno y otro colectivo implican un creciente **envejecimiento de la población en edad de trabajar** y hacen que la aportación a este colectivo de las personas menores de 35 años, siga desplomándose por debajo del 29% en los últimos trimestres, cuando hace menos de una década se superaba el 36% (gráfico 1.3).

**Gráfico 1.1.- Evolución de la población en Andalucía por tramos de edad.**  
(Miles de personas)

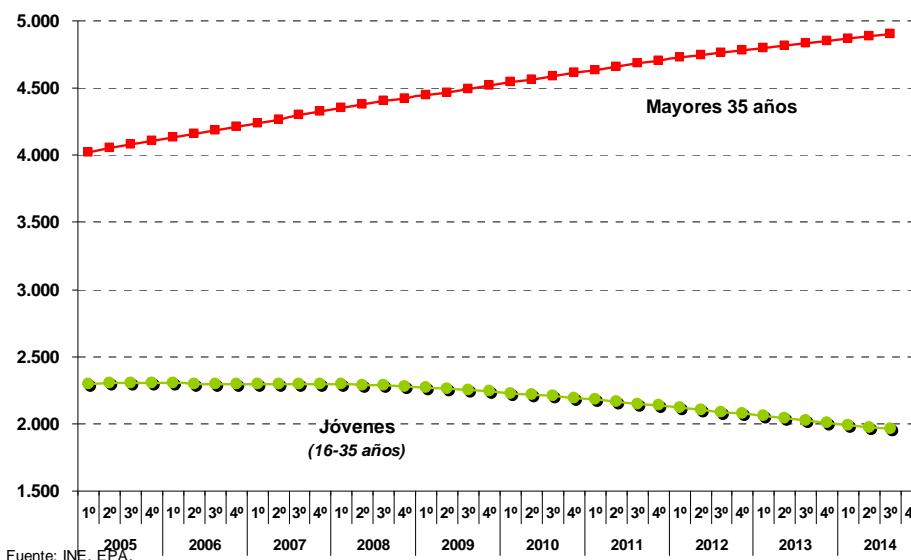

La pérdida de peso de los jóvenes entre la población activa está siendo más acentuada por el descenso de su tasa de actividad.

Hasta la llegada de la crisis la tasa de actividad venía aumentando, tanto en quienes no alcanzan los 35 años como entre quienes los superaban, pero a medida que se prolongaba la crisis la tasa de actividad ha ido cambiando de tendencia y en los últimos años es ya claramente negativa, pasando de superar el 71% entre 2008 y 2009 ha menos del 68% en los primeros trimestres de 2014 (gráfico y cuadro 1.2).

Gráfico 1.2.- Tasa de actividad en Andalucía por tramos de edad.



Gráfico 1.3.- Aportación de jóvenes (16-35) a la población activa y mayor de 16 años.



La disminución de la tasa de actividad de las personas más jóvenes hace que el peso de éstas entre la población activa disminuya con mayor intensidad y ronde ya el 33% en Andalucía, cuando en 2009 se superaba el 40%. Esta tendencia es muy similar a la del conjunto de España, aunque en Andalucía el peso de jóvenes siempre se mantiene varios puntos porcentuales por encima de la media nacional (gráfico 1.3).

El descenso de la tasa de actividad afecta principalmente a jóvenes que no han cumplido los 20 años y tiene su origen en que cada vez es mayor el porcentaje de quienes prolongan sus estudios antes de incorporarse al mercado laboral

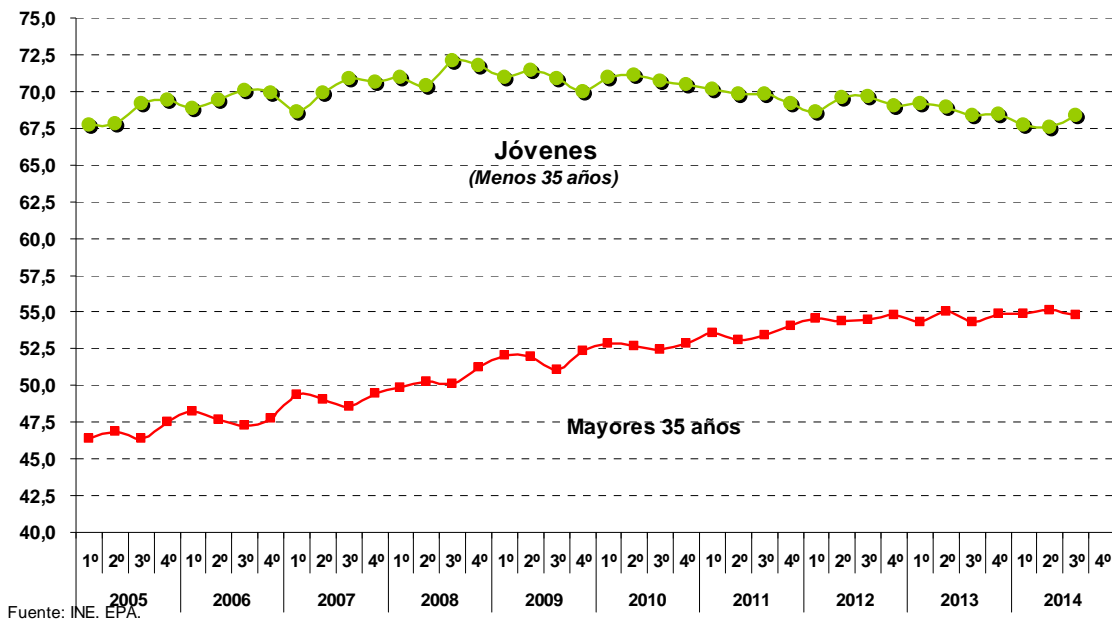
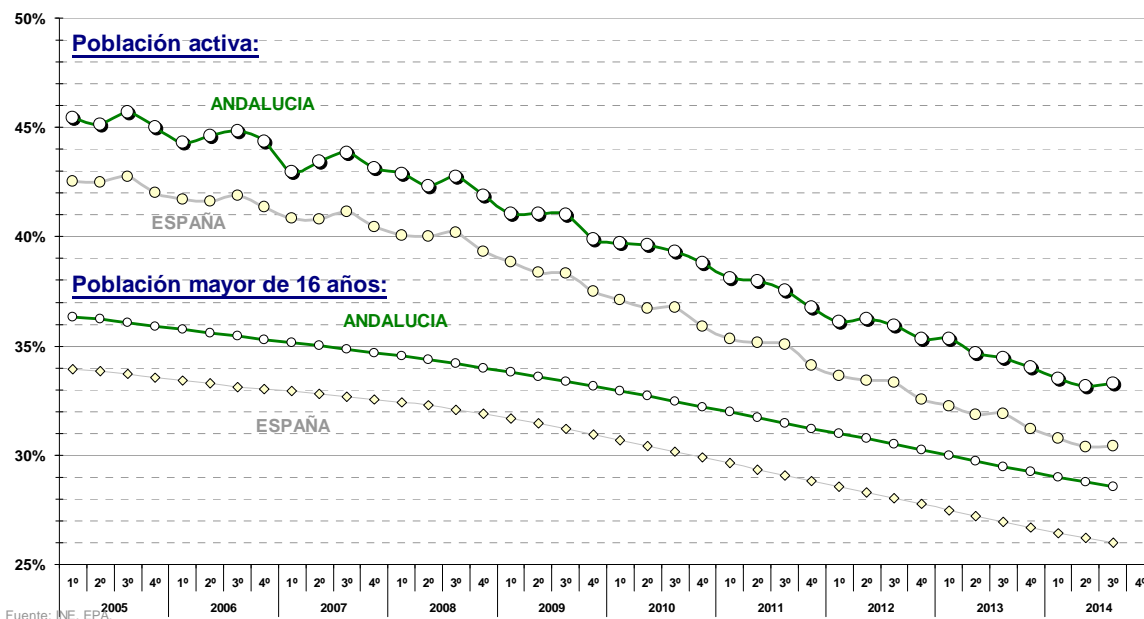
Gráfico 1.4.- Tasa de actividad de jóvenes en Andalucía por género y tramos de edad.

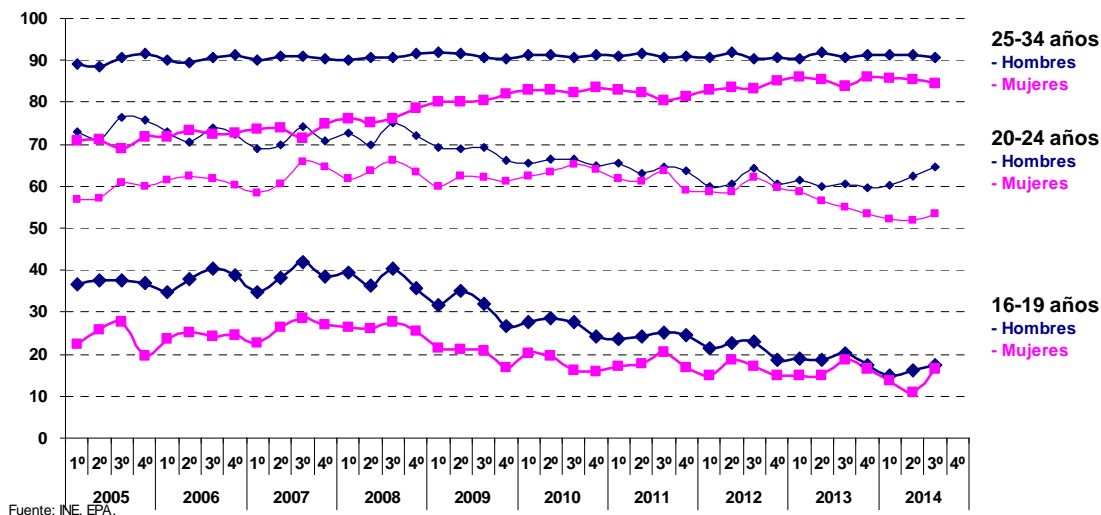

Para el colectivo de población cuya edad va de los 25 a los 34 ya cumplidos, la tasa de actividad se mantiene sin cambios importantes en los últimos años, ya que tras la convergencia de género de años precedentes la tasa de actividad de las mujeres se mantiene ahora estancada en valores próximos al mismo 90% que vienen manteniendo los hombres desde lustros atrás. Por el contrario, entre quienes no superan los 25 años la tasa de actividad continúa la tendencia descendente iniciada al principio de la crisis, tanto en hombres como en mujeres, y con mayor intensidad entre quienes no alcanzan los 20 años de edad (gráfico 1.4) Y tan sólo se ve un reciente aumento que

**Gráfico 1.5.- Jóvenes en Andalucía en inactividad para continuar sus estudios.**  
(Porcentaje sobre población total de cada tramo de edad)

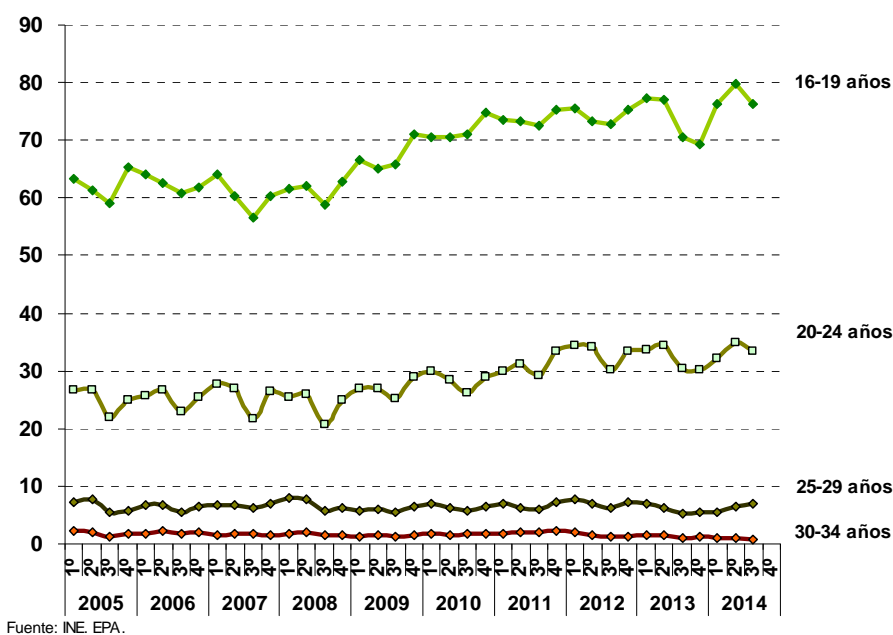

coincide con la puesta en marcha de programas de la Junta de Andalucía.

La causa principal por la que la juventud se inscribe como población activa más tarde, es la prolongación de los estudios y ya casi un 80% de las personas menores de 20 años continúan estudiando y sin buscar empleo, porcentaje que en 2010 rondaba el 70% y al comienzo de la crisis el 60% (gráfico 1.5).

Ha dejado de caer el porcentaje de mujeres que no se incorporaban al mercado laboral para dedicarse a las labores de hogar y se mantiene en torno al 10% para las menores de 35 años, aunque las diferencias con respecto a los hombres, que rondan el 3%, continúan siendo elevadas.

Hasta principios de 2013 se venía reduciendo el elevado porcentaje de mujeres que no se incorporaban al mercado de trabajo para dedicarse a las labores del hogar, proceso que se venía produciendo entre las jóvenes que superan los 20 años y era especialmente intenso entre quienes superaban los 30 años de edad. En 2005 las mujeres con edades comprendidas entre los 30 y los 35 años que no pasaban al

mercado laboral para realizar labores domésticas superaban el 25%, porcentaje que ha ido descendiendo hasta rondar el 10% a principios de 2013.

En los últimos trimestres se produce un repunte, aunque sin poder determinar claramente cuál será la nueva tendencia.

Este mismo proceso se ha producido también de forma más moderada entre las mujeres de 25 a 30 años, y afecta muy poco a quienes cuentan con menos de 25 años (gráfico 1.6).

**Gráfico 1.6.- Mujeres inactivas para dedicarse a labores del hogar en Andalucía por edad.**  
(Porcentaje sobre total de mujeres de cada tramo de edad)

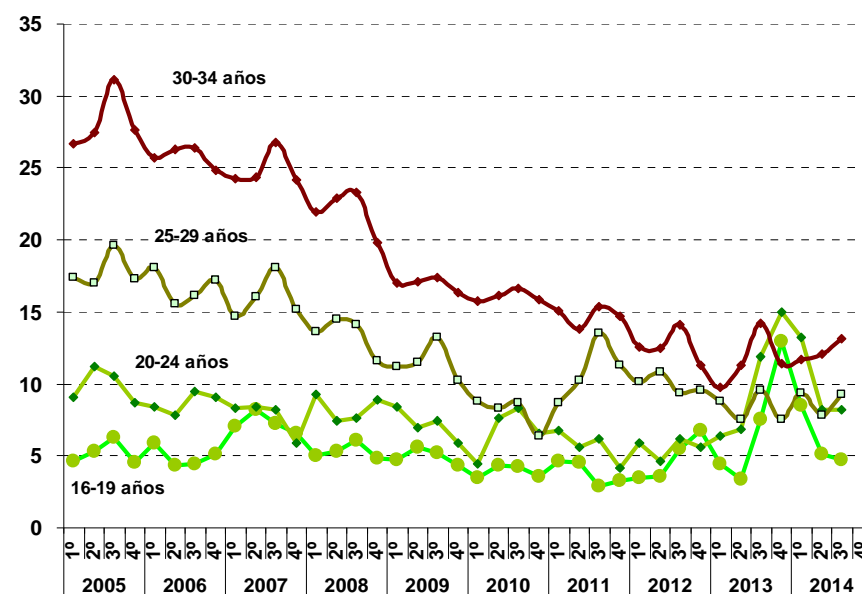

Fuente: INE. EPA.

Entre los hombres la tendencia ha sido la contraria, hay un aumento, pero los cambios han sido poco significativos y sólo en los menores de 20 años se ha producido una subida de cierta relevancia hasta rondar el 4%. Como consecuencia de esta evolución se ha generado una homogeneización entre los distintos tramos de edad de los jóvenes entre hombres y mujeres, y ahora el porcentaje de mujeres menores de 35 años que se mantienen inactivas para dedicarse a las labores del hogar ronda en 10%, mientras que en los hombres dicho porcentaje no suele pasar del 4% (gráfico 1.7).

**Gráfico 1.7.- Población que permanece inactiva para dedicarse a labores del hogar por género y tramo de edad.**  
(Porcentaje sobre población total en medias anuales)

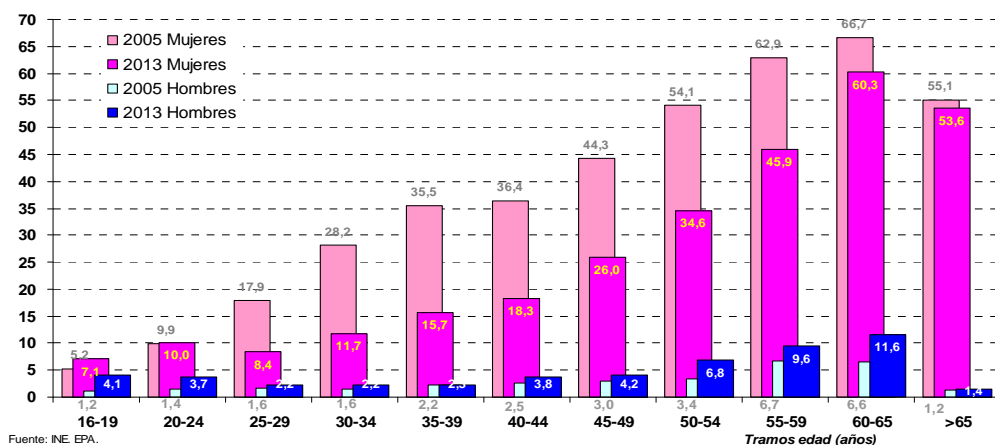

**Cuadro 1.1.- Tasa de actividad en Andalucía por tramos de edad.**  
(Porcentaje de población activa sobre la población total de cada tramo de edad)

| Año | TOTAL | Menos 35 años |       |       |       | Más 35 años |
|-----|-------|---------------|-------|-------|-------|-------------|
|     |       | Total         | 16-19 | 20-24 | 25-29 |             |

**Tasa de actividad (%)**

|             |      |      |      |      |      |      |      |
|-------------|------|------|------|------|------|------|------|
| 2005 Med.   | 54,7 | 68,6 | 30,8 | 66,6 | 80,7 | 80,5 | 46,8 |
| 2006 Med.   | 55,5 | 69,6 | 31,4 | 67,1 | 82,1 | 81,3 | 47,7 |
| 2007 Med.   | 56,4 | 70,0 | 32,5 | 66,7 | 81,9 | 82,4 | 49,1 |
| 2008 Med.   | 57,5 | 71,3 | 32,4 | 68,2 | 83,3 | 84,2 | 50,4 |
| 2009 Med.   | 58,2 | 70,8 | 25,9 | 65,1 | 84,9 | 87,1 | 51,8 |
| 2010 Med.   | 58,6 | 70,8 | 22,6 | 64,8 | 86,9 | 87,3 | 52,7 |
| 2011 Med.   | 58,6 | 69,7 | 21,3 | 62,9 | 85,1 | 87,7 | 53,5 |
| 2012 Med.   | 59,0 | 69,2 | 18,9 | 60,5 | 84,5 | 89,8 | 54,6 |
| 2013 Med.   | 58,8 | 68,7 | 17,6 | 58,2 | 86,4 | 89,7 | 54,6 |
| 2013 3º Tr. | 58,5 | 68,4 | 19,5 | 57,7 | 86,2 | 88,2 | 54,3 |
| 2014 3º Tr. | 58,7 | 68,4 | 17,0 | 59,1 | 86,2 | 89,5 | 54,8 |

**Variación anual (p.p.)**

|             |      |      |      |      |      |      |     |
|-------------|------|------|------|------|------|------|-----|
| 2006 Med.   | 0,8  | 1,0  | 0,6  | 0,5  | 1,4  | 0,8  | 0,9 |
| 2007 Med.   | 0,9  | 0,4  | 1,1  | -0,4 | -0,2 | 1,1  | 1,4 |
| 2008 Med.   | 1,1  | 1,3  | -0,1 | 1,5  | 1,3  | 1,8  | 1,3 |
| 2009 Med.   | 0,7  | -0,5 | -6,5 | -3,1 | 1,6  | 3,0  | 1,5 |
| 2010 Med.   | 0,4  | -0,0 | -3,2 | -0,3 | 2,0  | 0,2  | 0,9 |
| 2011 Med.   | 0,0  | -1,1 | -1,3 | -1,9 | -1,9 | 0,4  | 0,8 |
| 2012 Med.   | 0,4  | -0,5 | -2,3 | -2,4 | -0,6 | 2,1  | 1,0 |
| 2013 Med.   | -0,2 | -0,5 | -1,4 | -2,3 | 2,0  | -0,0 | 0,1 |
| 2014 3º Tr. | 0,2  | -0,0 | -2,5 | 1,4  | -0,1 | 1,3  | 0,4 |

Fuente: INE. EPA.



Las personas jóvenes han sido las más perjudicados por la fuerte destrucción de empleo que se ha producido hasta 2013 y no se benefician del modesto aumento que se cosecha en los primeros trimestres de 2014.

En 2012 y 2013 la pérdida de empleo afecta en Andalucía a las personas jóvenes y a la gente de mayor edad, pero de forma muy distinta.

Entre las personas mayores de 35 años, la población ocupada cayó de media el 1% anual, mientras que entre quienes no alcanzaban los 35 años los descensos fueron del 11'7% y 8'6% respectivamente.

En el segundo trimestre de 2014 las personas ocupadas de más de 35 años, suponen un incremento del 1'9% respecto a igual trimestre de 2013, pero entre la población más joven se acumula un nuevo descenso del -1'8% (gráfico 1.8).

**Gráfico 1.8.- Población ocupada en Andalucía por edad.**  
Miles de personas

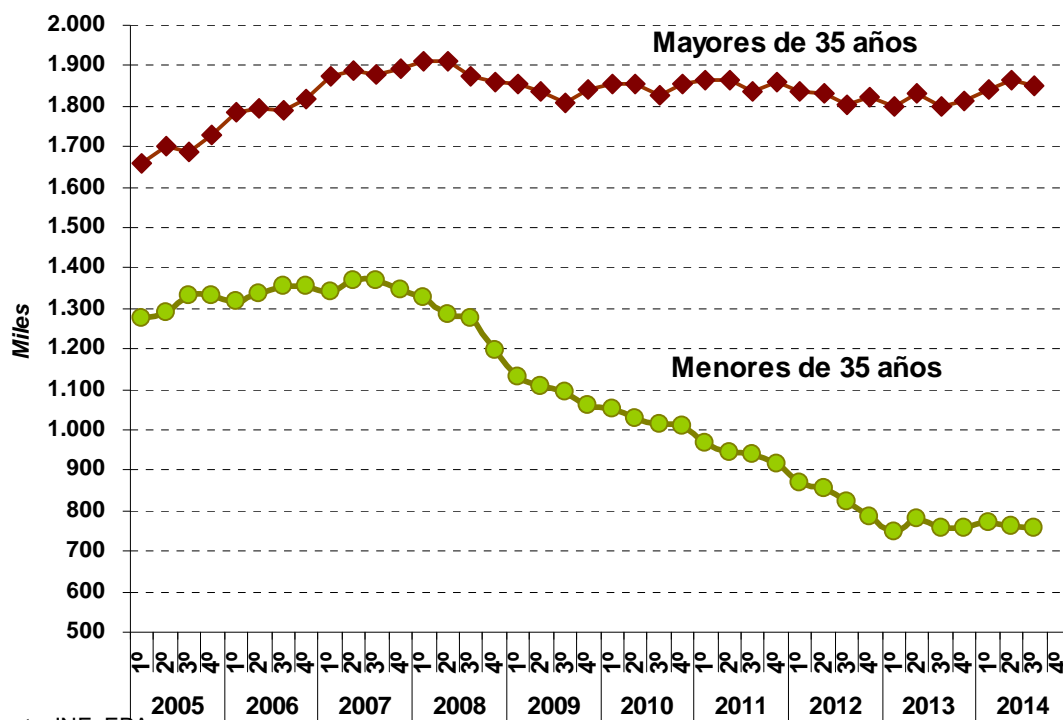

Fuente: INE. EPA.

Por lo que respecta al tercer y cuarto trimestre de 2014, encontraremos un leve aumento de la ocupación de las personas menores de 30 años como consecuencia de la puesta en marcha del programa de empleabilidad de la Junta de Andalucía "Emple@ Joven", no obstante ni siquiera estos datos dan como resultado que la población joven ocupada tenga un mayor peso.

El desigual comportamiento del empleo entre jóvenes y la población de mayor edad, hace que los primeros continúen perdiendo peso entre el total de la población ocupada de Andalucía y ya

suponen menos del 30% del empleo, cuando seis años antes superaban el 40%. La tendencia es similar a la del conjunto nacional, aunque en España estos porcentajes se mantienen algo más bajos y en el tercer trimestre de 2014 se sitúa en un 27,1%, casi tres puntos menos que el 29% de Andalucía (gráfico 1.9).

**Gráfico 1.9.- Aportación de jóvenes a la población ocupada en España y Andalucía.**  
(Porcentaje de menores de 35 años sobre población ocupada)

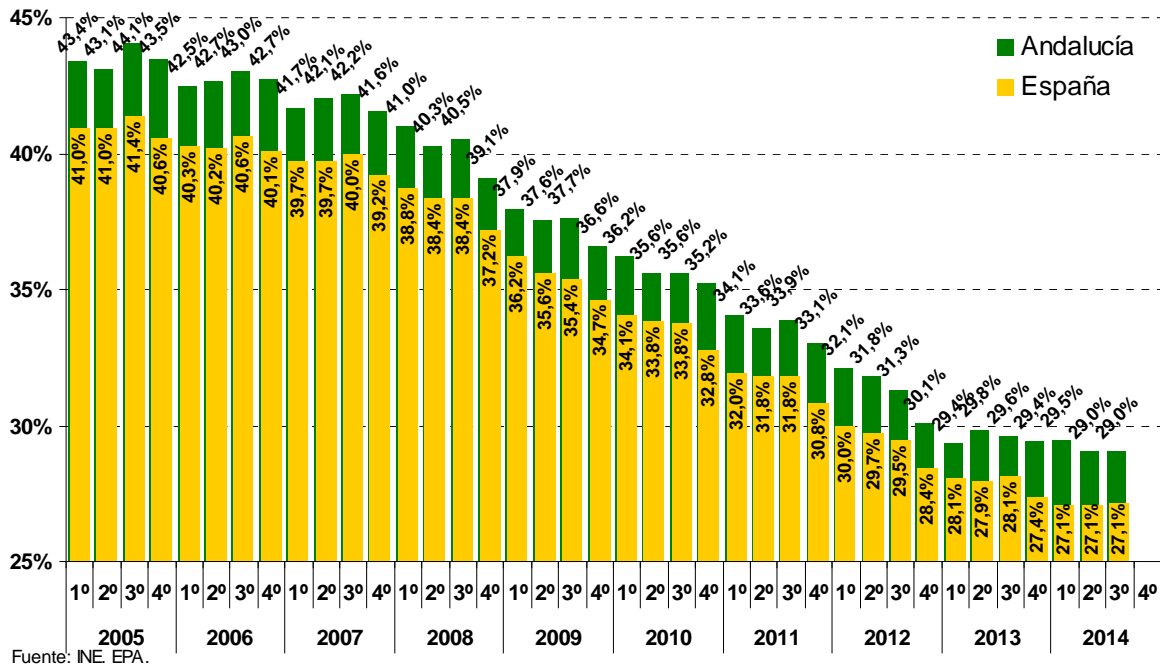

La brecha entre hombres y mujeres con empleo vuelve a ampliarse en los últimos trimestres y las jóvenes ocupadas disminuyen hasta equivaler a solo el 85% de los jóvenes varones con empleo en Andalucía.

Gráfico 1.10.- Población ocupada menor de 35 años en Andalucía por género.  
(IF = Mujeres/HombresX100)

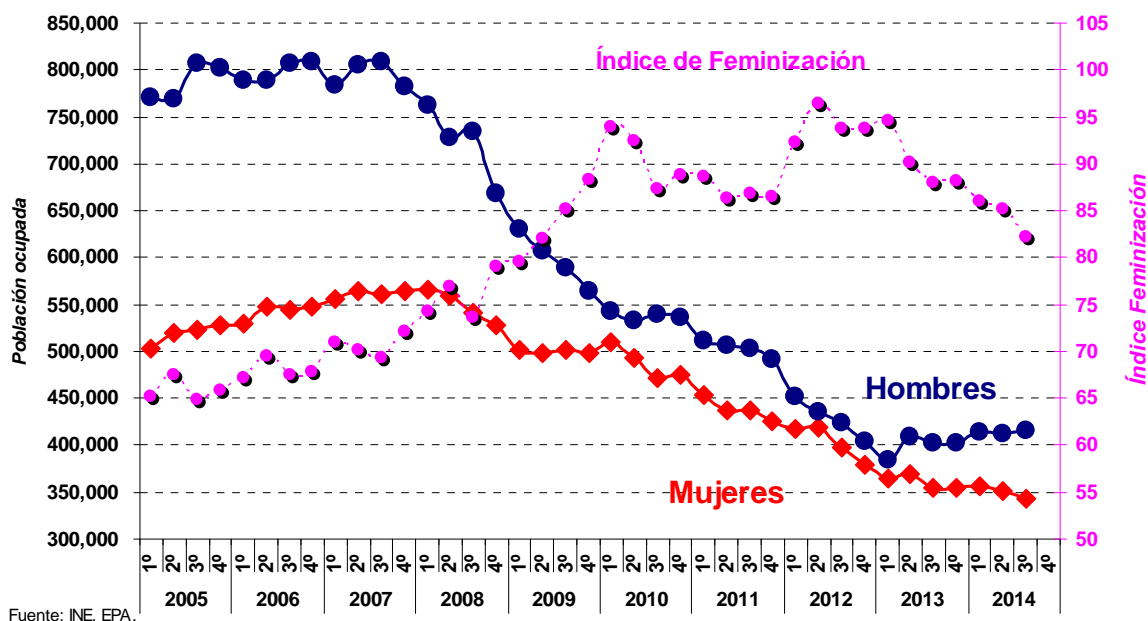

Por lo que respecta a la diferencia de ocupación según sexo, encontramos que el primer trimestre de 2012 es la fecha donde encontramos mayor índice feminización, tendencia que se mantiene hasta principios de 2013. En esa época, era mayor la destrucción de empleo en sectores de los llamados "masculinizados", situación de paro que no se ve favorecida tras la aprobación de la reforma laboral de 2012. Eso hacía que el número de hombres y mujeres jóvenes con empleo vinieran manteniendo niveles y trayectorias muy próximas y el índice de feminización del empleo joven se situase en valores que rondaban el 95%, cerca ya del 100% que marca la paridad. Sin embargo, el empleo que se pierde desde entonces y en los últimos trimestres entre la juventud andaluza es femenino, por lo que el índice de feminización se ha reducido hasta rondar el 85% y situarnos en valores similares a los de cuatro años atrás (gráfico 1.10).

El empleo joven continúa acumulando importantes descensos en todos los sectores de la economía andaluza y construcción sigue arrojando las mayores caídas con tasas anuales que superan el 20%.

La disminución de la población ocupada menor de 35 años continúa afectando a todas las grandes ramas de actividad en los últimos años, sin que se consoliden los escasos repuntes que ocasionalmente aparecen algunos años. Así ha sucedido, por ejemplo, con Intermediación financiera y servicios profesionales, rama que en 2012 recuperó el 1'3% del empleo joven, pero que en 2013 volvió a caer un 19'7%.

La actividad que más empleo joven continúa perdiendo es construcción, que en 2012 perdió el 36'8% de la ocupación y en 2013 un 22%, porcentajes ambos muy superiores a los del resto de actividades (gráfico 1.11).

Gráfico 1.11.- Variación de personas ocupadas menores de 35 años en Andalucía por ramas de actividad. (medias anuales)

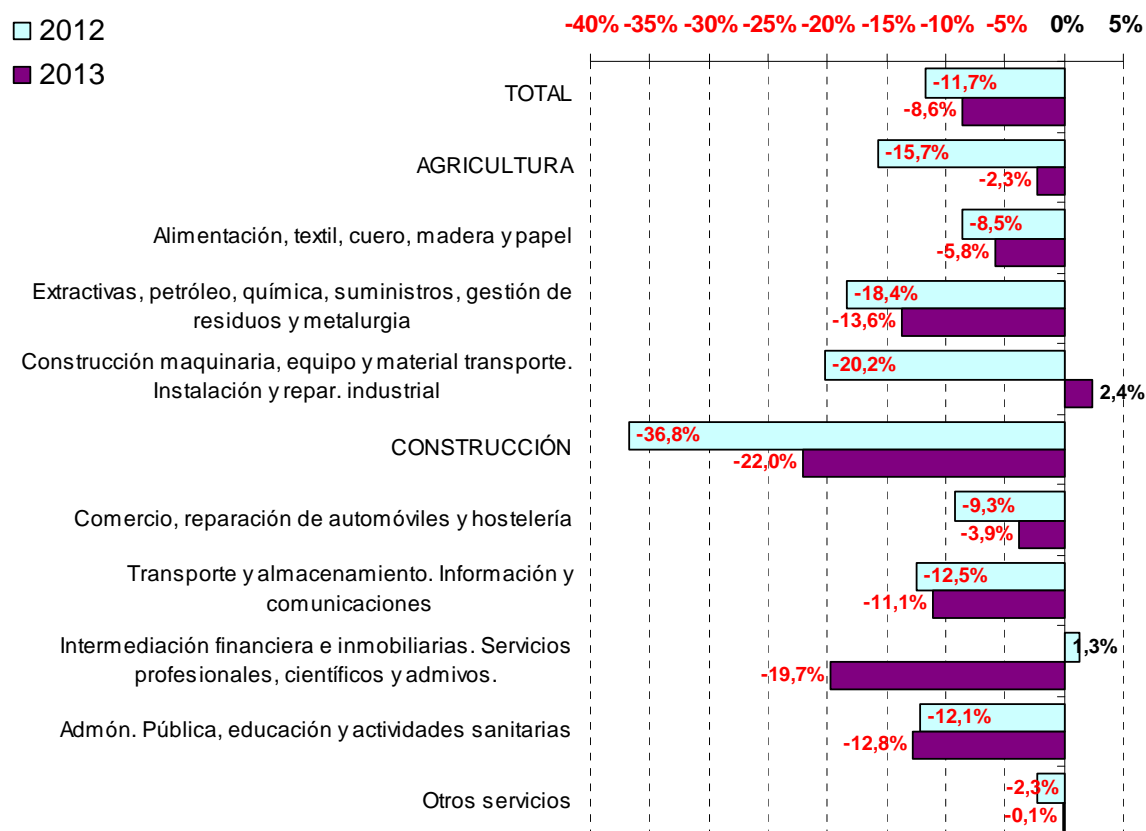

Fuente: INE. EPA.

Las cifras para los primeros trimestres de 2014 apuntan un muy leve repunte de la ocupación apoyado en algunas ramas de servicios, mientras que entre los descensos de los sectores no terciarios continúa destacando la caída del 6'5% de la construcción (cuadro 1.2).

Cuadro 1.2.- Evolución del empleo en los menores de 35 años de Andalucía por ramas de actividad

|                            | TOTAL   | AGRICULTURA | INDUSTRIA | Alimentación, textil, cuero, madera y papel | Extractivas, petróleo, química, suministros, gestión de residuos y metalurgia | Construcción maquinaria, equipo y material transporte. Instalación y repar. industrial | CONSTRUCCIÓN | SERVICIOS | Comercio, reparación de automóviles y hostelería | Transporte y almacenamiento. Información y comunicaciones | Intermediación financiera e inmobiliarias. Servicios profesionales, científicos y admvos. | Admón. Pública, educación y actividades sanitarias | Otros servicios |
|----------------------------|---------|-------------|-----------|---|---|--|--------------|-----------|--|---|---|--|-----------------|
| <b>Ocupados (miles)</b>    |         |             |           |   |   |  |              |           |  |   |   |  |                 |
| 2005 Med                   | 1.305,7 | 103,8       | 164,2     | 53,7  | 62,6  | 47,9   | 216,6        | 821,0     | 358,8  | 59,9  | 129,3   | 169,7  | 103,3           |
| 2006 Med                   | 1.341,2 | 95,7        | 147,1     | 43,7  | 63,9  | 39,5   | 230,5        | 867,8     | 381,3  | 61,1  | 138,0   | 176,8  | 110,6           |
| 2007 Med                   | 1.356,5 | 83,4        | 146,4     | 41,3  | 63,6  | 41,5   | 240,3        | 886,4     | 390,5  | 58,5  | 148,8   | 169,2  | 119,3           |
| 2008 Med                   | 1.271,8 | 72,7        | 136,4     | 42,8  | 52,9  | 40,7   | 189,4        | 873,2     | 390,9  | 69,6  | 124,5   | 182,6  | 105,6           |
| 2009 Med                   | 1.097,8 | 74,7        | 107,1     | 32,3  | 41,2  | 33,6   | 114,2        | 801,8     | 346,3  | 66,2  | 106,5   | 193,4  | 89,4            |
| 2010 Med                   | 1.025,1 | 80,3        | 89,1      | 25,7  | 36,5  | 26,9   | 97,8         | 757,9     | 316,9  | 56,7  | 104,8   | 193,8  | 85,7            |
| 2011 Med                   | 941,8   | 71,9        | 84,6      | 25,7  | 32,6  | 26,3   | 76,7         | 708,7     | 307,2  | 55,2  | 97,4  | 174,6  | 74,3            |
| 2012 Med                   | 831,8   | 60,6        | 71,1      | 23,5  | 26,6  | 21,0   | 48,5         | 651,6     | 278,6  | 48,3  | 98,7  | 153,5  | 72,5            |
| 2013 Med                   | 760,1   | 59,2        | 66,6      | 22,2  | 23,0  | 21,5   | 37,8         | 596,4     | 267,8  | 43,0  | 79,2  | 133,9  | 72,5            |
| 2013 Tr. 3º                | 756,6   | 45,4        | 68,1      | 21,6  | 22,7  | 23,8   | 36,7         | 606,4     | 277,2  | 44,9  | 81,5  | 124,8  | 78,0            |
| 2014 Tr. 3º                | 758,4   | 43,9        | 65,4      | 20,9  | 20,8  | 23,7   | 34,3         | 614,9     | 292,6  | 41,7  | 83,4  | 123,7  | 73,5            |
| <b>Variaciones (miles)</b> |         |             |           |   |   |  |              |           |  |   |   |  |                 |
| 2006 Med                   | 35,5    | -8,1        | -17,1     | -10,0                                       | 1,3   | -8,4   | 13,9         | 46,8      | 22,4   | 1,2   | 8,7   | 7,1  | 7,4             |
| 2007 Med                   | 15,2    | -12,3       | -0,8      | -2,4  | -0,3  | 1,9  | 9,8          | 18,5      | 9,3  | -2,6  | 10,8  | -7,6   | 8,7             |
| 2008 Med                   | -84,7   | -10,7       | -9,9      | 1,5   | -10,8   | -0,7   | -50,9        | -13,1     | 0,4  | 11,1  | -24,3   | 13,4   | -13,7           |
| 2009 Med                   | -174,0  | 2,0         | -29,3     | -10,6                                       | -11,6   | -7,1   | -75,3        | -71,4     | -44,6  | -3,4  | -18,0   | 10,8   | -16,2           |
| 2010 Med                   | -72,7   | 5,6         | -18,0     | -6,5  | -4,8  | -6,8   | -16,3        | -43,9     | -29,4  | -9,5  | -1,7  | 0,4  | -3,7            |
| 2011 Med                   | -83,3   | -8,4        | -4,5      | -0,0  | -3,9  | -0,6   | -21,2        | -49,2     | -9,7   | -1,5  | -7,3  | -19,2  | -11,4           |
| 2012 Med                   | -110,0  | -11,3       | -13,5     | -2,2  | -6,0  | -5,3   | -28,2        | -57,1     | -28,6  | -6,9  | 1,3   | -21,1  | -1,7            |
| 2013 Med                   | -71,7   | -1,4        | -4,5      | -1,4  | -3,6  | 0,5  | -10,7        | -55,2     | -10,8  | -5,4  | -19,4   | -19,6  | -0,0            |
| 2014 Tr. 3º                | 1,8     | -1,5        | -2,7      | -0,7  | -1,9  | -0,1   | -2,4         | 8,5       | 15,4   | -3,2  | 1,9   | -1,1   | -4,4            |
| <b>Variaciones (%)</b>     |         |             |           |   |   |  |              |           |  |   |   |  |                 |
| 2006 Med                   | 2,7     | -7,8        | -10,4     | -18,7                                       | 2,1   | -17,5  | 6,4          | 5,7       | 6,3  | 2,0   | 6,7   | 4,2  | 7,1             |
| 2007 Med                   | 1,1     | -12,8       | -0,5      | -5,5  | -0,5  | 4,9  | 4,2          | 2,1       | 2,4  | -4,3  | 7,8   | -4,3   | 7,9             |
| 2008 Med                   | -6,2    | -12,9       | -6,8      | 3,7   | -16,9   | -1,7   | -21,2        | -1,5      | 0,1  | 19,0  | -16,3   | 7,9  | -11,5           |
| 2009 Med                   | -13,7   | 2,8         | -21,5     | -24,7                                       | -22,0   | -17,5  | -39,7        | -8,2      | -11,4  | -4,8  | -14,5   | 5,9  | -15,4           |
| 2010 Med                   | -6,6    | 7,5         | -16,8     | -20,2                                       | -11,5   | -20,1  | -14,3        | -5,5      | -8,5   | -14,3   | -1,6  | 0,2  | -4,1            |
| 2011 Med                   | -8,1    | -10,5       | -5,1      | -0,1  | -10,7   | -2,2   | -21,6        | -6,5      | -3,1   | -2,6  | -7,0  | -9,9   | -13,4           |
| 2012 Med                   | -11,7   | -15,7       | -16,0     | -8,5  | -18,4   | -20,2  | -36,8        | -8,1      | -9,3   | -12,5   | 1,3   | -12,1  | -2,3            |
| 2013 Med                   | -8,6    | -2,3        | -6,3      | -5,8  | -13,6   | 2,4  | -22,0        | -8,5      | -3,9   | -11,1   | -19,7   | -12,8  | -0,1            |
| 2014 Tr. 3º                | 0,2     | -3,3        | -4,0      | -3,4  | -8,2  | -0,5   | -6,5         | 1,4       | 5,5  | -7,2  | 2,3   | -0,9   | -5,7            |

Fuente: INE. EPA.

La fuerte destrucción de empleo que mantiene construcción afecta en mayor medida a las personas jóvenes que a las personas de mayor edad, por lo que el peso de jóvenes ocupados y ocupadas en el sector no cesa de caer y ronda ya el 28%, lo que lo sitúa por debajo de la media sectorial (29'6% en 2013) y muy lejos del casi 50% de 2007, año en que la construcción estaba entre las ramas con mayor peso de empleo juvenil. (gráfico 1.12).

Las actividades de comercio y hostelería eran las únicas que en 2007 contaban con una mayoría de población ocupada cuya edad no superaba los 35 años y en 2013 se mantienen como las actividades con mayor aportación de empleo joven, aunque su peso ha caído de algo más del 50% a menos del 38%.

Las ramas más vinculadas al sector público (*Administración Pública, educación y actividades sanitarias*) son las que mantienen un menor peso del empleo joven, con una aportación que desciende del 27'5% de 2007 al 21% de 2013. Una consecuencia lógica si además pensamos que no se está dando paso a la tasa de reposición.

Gráfico 1.12.- Porcentaje de ocupados menores de 35 años en Andalucía por ramas de actividad

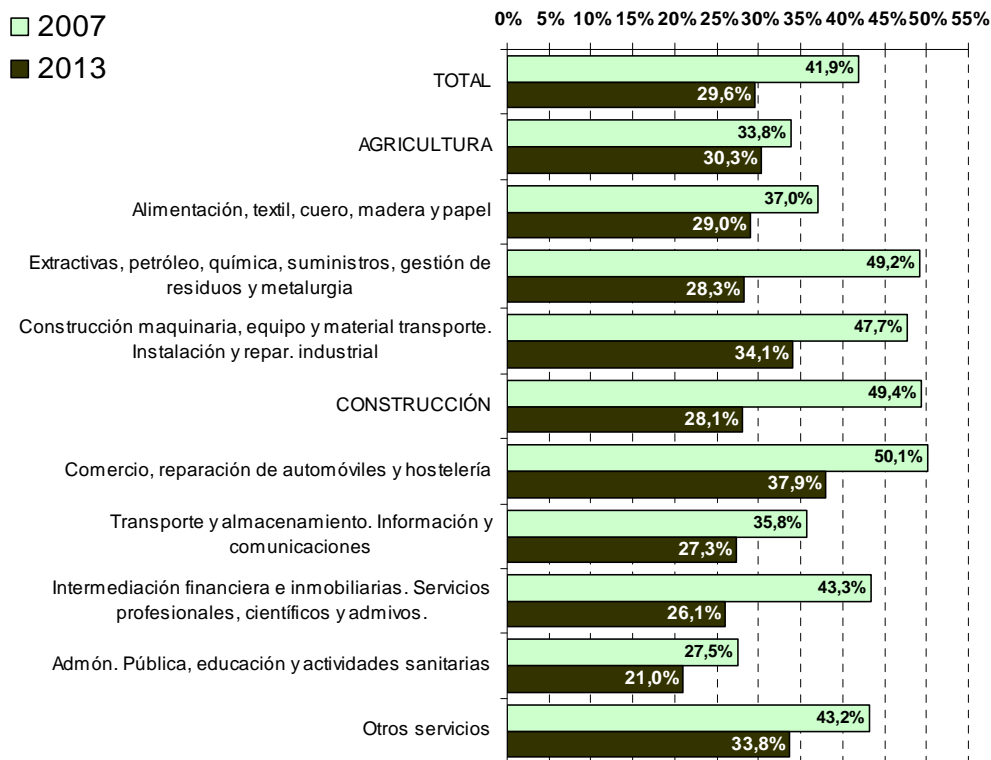

Fuente: INE. EPA.

El paro de las personas jóvenes muestra un fuerte crecimiento hasta principios de 2013 y en los últimos trimestres experimenta un descenso poco consistente que se basa en la caída de la tasa de actividad y no en el aumento de la ocupación.

Gráfico 1.13.- Evolución del empleo y el paro en menores de 35 años de Andalucía

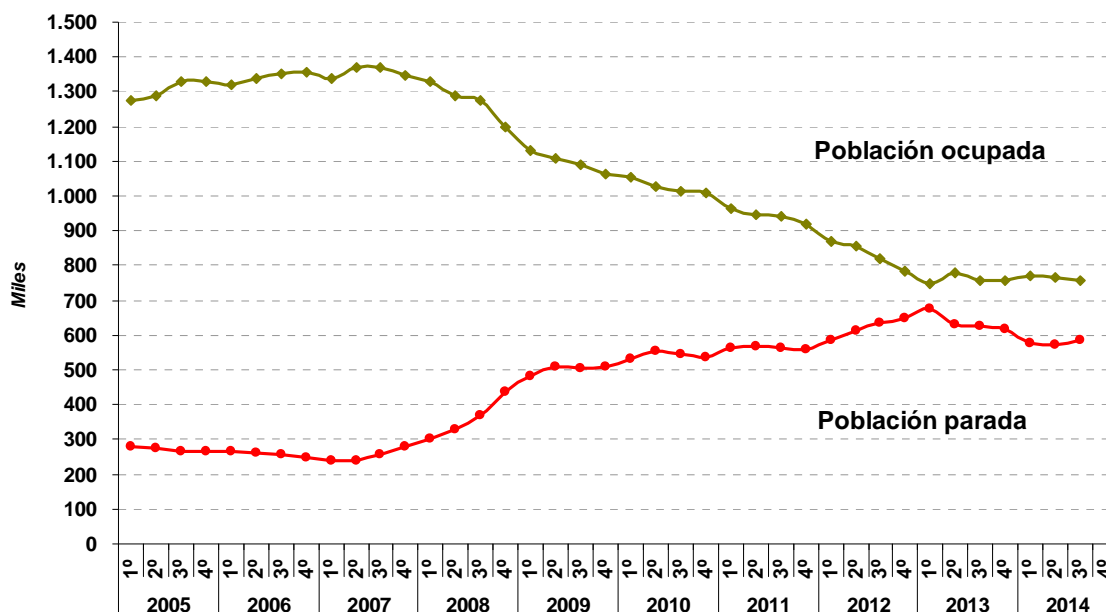

Fuente: INE. EPA.

A lo largo de 2012 se intensifica el crecimiento del paro entre menores de 35 años hasta arrojar una cifra de 635.900 personas desempleadas en 2013 y una tasa de paro del 45'6%. En los trimestres siguientes el paro experimenta un descenso que sitúa en 583.600 los jóvenes en paro y en un 43'5% su tasa de desempleo (cuadro 1.3 y 1.4).

Este descenso del paro no se basa en una recuperación de las cifras de empleo de años anteriores, tal y como hemos visto con anterioridad, y tiene su origen en el descenso de la tasa de actividad que también hemos comentado previamente, por lo que la tendencia descendente actual no podrá mantenerse si la recuperación del empleo. (gráfico 3.3).

Cuadro 1.3.- Población parada por tramos de edad en Andalucía

| Año | TOTAL | Menos 35 años |       |       |       | Más 35 años |
|-----|-------|---------------|-------|-------|-------|-------------|
|     |       | Total         | 16-19 | 20-24 | 25-29 |             |

### Población en paro (miles)

|      |        |         |       |      |       |       |       |       |
|------|--------|---------|-------|------|-------|-------|-------|-------|
| 2005 | Med.   | 481,1   | 271,5 | 41,4 | 82,8  | 82,0  | 65,3  | 209,6 |
| 2006 | Med.   | 453,4   | 258,2 | 37,2 | 71,1  | 82,5  | 67,3  | 195,2 |
| 2007 | Med.   | 473,5   | 252,7 | 41,5 | 73,4  | 75,1  | 62,7  | 220,9 |
| 2008 | Med.   | 681,3   | 359,4 | 56,8 | 97,3  | 108,1 | 97,1  | 321,9 |
| 2009 | Med.   | 990,2   | 500,5 | 61,1 | 138,7 | 154,9 | 145,9 | 489,7 |
| 2010 | Med.   | 1.105,0 | 541,2 | 58,4 | 151,4 | 177,6 | 153,7 | 563,8 |
| 2011 | Med.   | 1.206,5 | 563,4 | 54,0 | 161,1 | 172,6 | 175,7 | 643,1 |
| 2012 | Med.   | 1.389,7 | 620,3 | 53,4 | 176,3 | 199,8 | 190,9 | 769,4 |
| 2013 | Med.   | 1.460,6 | 635,9 | 49,2 | 180,0 | 203,3 | 203,4 | 824,7 |
| 2013 | 3º Tr. | 1.450,8 | 625,3 | 54,8 | 181,1 | 191,2 | 198,3 | 825,5 |
| 2014 | 3º Tr. | 1.419,1 | 583,6 | 43,0 | 169,1 | 171,1 | 200,4 | 835,5 |

### Variación anual (miles)

|      |        |       |       |       |       |       |      |       |
|------|--------|-------|-------|-------|-------|-------|------|-------|
| 2006 | Med.   | -27,8 | -13,3 | -4,2  | -11,7 | 0,5   | 2,1  | -14,4 |
| 2007 | Med.   | 20,2  | -5,5  | 4,3   | 2,3   | -7,5  | -4,6 | 25,7  |
| 2008 | Med.   | 207,7 | 106,7 | 15,3  | 24,0  | 33,1  | 34,4 | 101,0 |
| 2009 | Med.   | 308,9 | 141,1 | 4,3   | 41,3  | 46,7  | 48,8 | 167,8 |
| 2010 | Med.   | 114,8 | 40,7  | -2,7  | 12,8  | 22,8  | 7,9  | 74,1  |
| 2011 | Med.   | 101,5 | 22,2  | -4,4  | 9,7   | -5,1  | 22,0 | 79,3  |
| 2012 | Med.   | 183,2 | 56,9  | -0,7  | 15,1  | 27,2  | 15,2 | 126,3 |
| 2013 | Med.   | 70,9  | 15,6  | -4,2  | 3,7   | 3,5   | 12,5 | 55,3  |
| 2014 | 3º Tr. | -31,8 | -41,8 | -11,8 | -12,0 | -20,1 | 2,2  | 10,0  |

### Variación anual (%)

|      |        |      |      |       |       |       |      |      |
|------|--------|------|------|-------|-------|-------|------|------|
| 2006 | Med.   | -5,8 | -4,9 | -10,2 | -14,2 | 0,6   | 3,2  | -6,9 |
| 2007 | Med.   | 4,5  | -2,1 | 11,5  | 3,2   | -9,0  | -6,9 | 13,2 |
| 2008 | Med.   | 43,9 | 42,2 | 36,9  | 32,6  | 44,1  | 54,8 | 45,7 |
| 2009 | Med.   | 45,3 | 39,3 | 7,6   | 42,5  | 43,2  | 50,3 | 52,1 |
| 2010 | Med.   | 11,6 | 8,1  | -4,4  | 9,2   | 14,7  | 5,4  | 15,1 |
| 2011 | Med.   | 9,2  | 4,1  | -7,5  | 6,4   | -2,8  | 14,3 | 14,1 |
| 2012 | Med.   | 15,2 | 10,1 | -1,2  | 9,4   | 15,8  | 8,7  | 19,6 |
| 2013 | Med.   | 5,1  | 2,5  | -7,8  | 2,1   | 1,8   | 6,6  | 7,2  |
| 2014 | 3º Tr. | -2,2 | -6,7 | -21,6 | -6,6  | -10,5 | 1,1  | 1,2  |

Fuente: INE. EPA.

Gráfico 1.14.- Evolución de la tasa de paro en Andalucía por tramos de edad

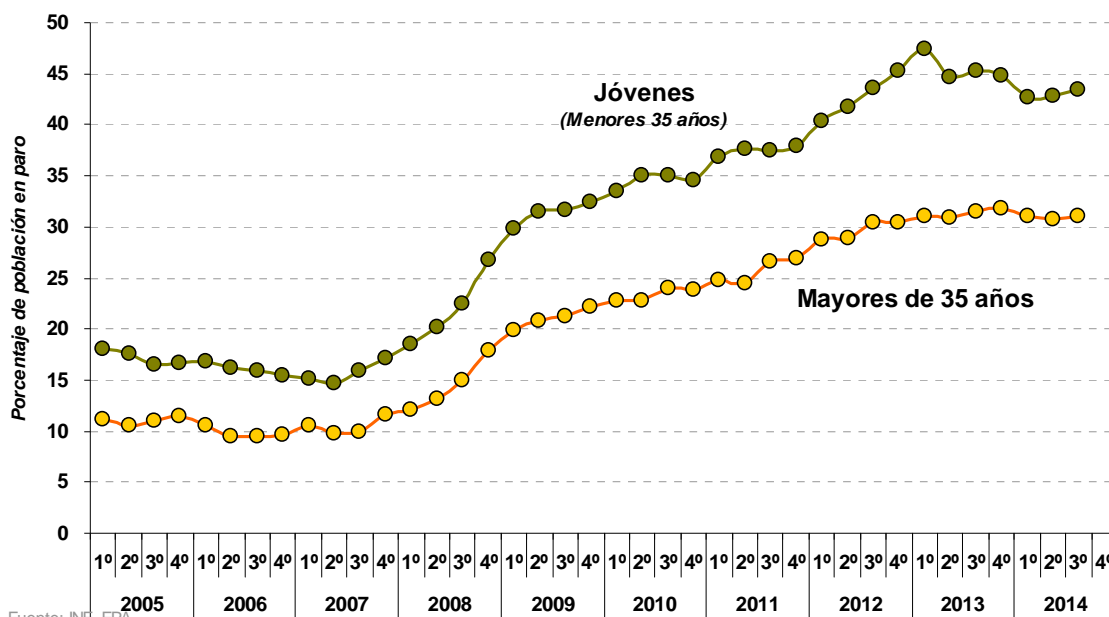

Fuente: INE. EPA.

La tasa de paro de la juventud andaluza se mantiene en niveles muy por encima del 40% y a gran distancia del 31% que ahora ronda la población de mayor edad.

Cuadro 1.4.- Tasa de paro por tramos de edad en Andalucía

| Año  | TOTAL       | Menos 35 años |       |       |       | Más 35 años |       |
|------|-------------|---------------|-------|-------|-------|-------------|-------|
|      |             | Total         | 16-19 | 20-24 | 25-29 |             | 30-34 |
| 2005 | Med. 13,8   | 17,2          | 34,2  | 21,6  | 15,1  | 12,3        | 11,0  |
| 2006 | Med. 12,6   | 16,1          | 30,2  | 18,9  | 15,0  | 12,3        | 9,8   |
| 2007 | Med. 12,8   | 15,7          | 32,6  | 20,0  | 13,8  | 11,0        | 10,5  |
| 2008 | Med. 17,7   | 22,0          | 44,8  | 26,4  | 19,9  | 16,4        | 14,6  |
| 2009 | Med. 25,2   | 31,3          | 60,9  | 40,4  | 28,8  | 23,6        | 21,1  |
| 2010 | Med. 27,8   | 34,6          | 67,8  | 45,3  | 33,5  | 25,0        | 23,4  |
| 2011 | Med. 30,1   | 37,4          | 68,4  | 50,5  | 34,6  | 28,9        | 25,7  |
| 2012 | Med. 34,4   | 42,7          | 78,1  | 58,3  | 42,0  | 31,5        | 29,7  |
| 2013 | Med. 36,2   | 45,6          | 79,7  | 63,0  | 43,6  | 34,9        | 31,3  |
| 2013 | 3º Tr. 36,2 | 45,2          | 80,3  | 64,1  | 41,3  | 34,9        | 31,4  |
| 2014 | 3º Tr. 35,2 | 43,5          | 72,9  | 59,8  | 38,2  | 36,3        | 31,1  |

Tasa de paro (%)

Variación anual (p.p.)

|      |             |      |      |      |      |      |      |
|------|-------------|------|------|------|------|------|------|
| 2006 | Med. -1,2   | -1,1 | -3,9 | -2,7 | -0,1 | -0,1 | -1,2 |
| 2007 | Med. 0,1    | -0,4 | 2,3  | 1,1  | -1,2 | -1,3 | 0,7  |
| 2008 | Med. 5,0    | 6,3  | 12,2 | 6,4  | 6,1  | 5,4  | 4,1  |
| 2009 | Med. 7,5    | 9,3  | 16,1 | 14,0 | 8,9  | 7,3  | 6,5  |
| 2010 | Med. 2,5    | 3,2  | 6,9  | 4,9  | 4,7  | 1,3  | 2,3  |
| 2011 | Med. 2,4    | 2,9  | 0,6  | 5,2  | 1,1  | 3,9  | 2,4  |
| 2012 | Med. 4,2    | 5,3  | 9,6  | 7,8  | 7,4  | 2,6  | 3,9  |
| 2013 | Med. 1,9    | 2,8  | 1,7  | 4,7  | 1,6  | 3,4  | 1,6  |
| 2014 | 3º Tr. -1,0 | -1,8 | -7,3 | -4,4 | -3,1 | 1,4  | -0,3 |

Fuente: INE. EPA.



El 43'5% de tasa de paro que padecen los menores de 35 años en Andalucía durante el tercer trimestre de 2014 supera ampliamente el 31'1% de quienes ya han rebasado esa edad, y se mantiene más de 10 puntos por encima del 31'9% que aqueja a la juventud del conjunto del territorio nacional menores de esa edad.

Estos datos se amplían si nos centramos en las personas más jóvenes, pues la tasa de paro de quienes no alcanzan los 20 años se mantiene en un 72'9% y ronda el 60% para quienes superan esa edad sin llegar a los 25.

En quienes pasan de los 30 años y no alcanzan los 35, la tasa de paro continúa aumentando en 2014, y en el tercer trimestre de este año alcanza ya el 36'3%, con lo que supera también la media del conjunto de la población (35'2%), algo que no sucedía en años anteriores y tampoco sucede en el conjunto de España (cuadro 1.4 y gráfico 1.15).

Gráfico 1.15.- Evolución de la tasa de paro en Andalucía por tramos de edad

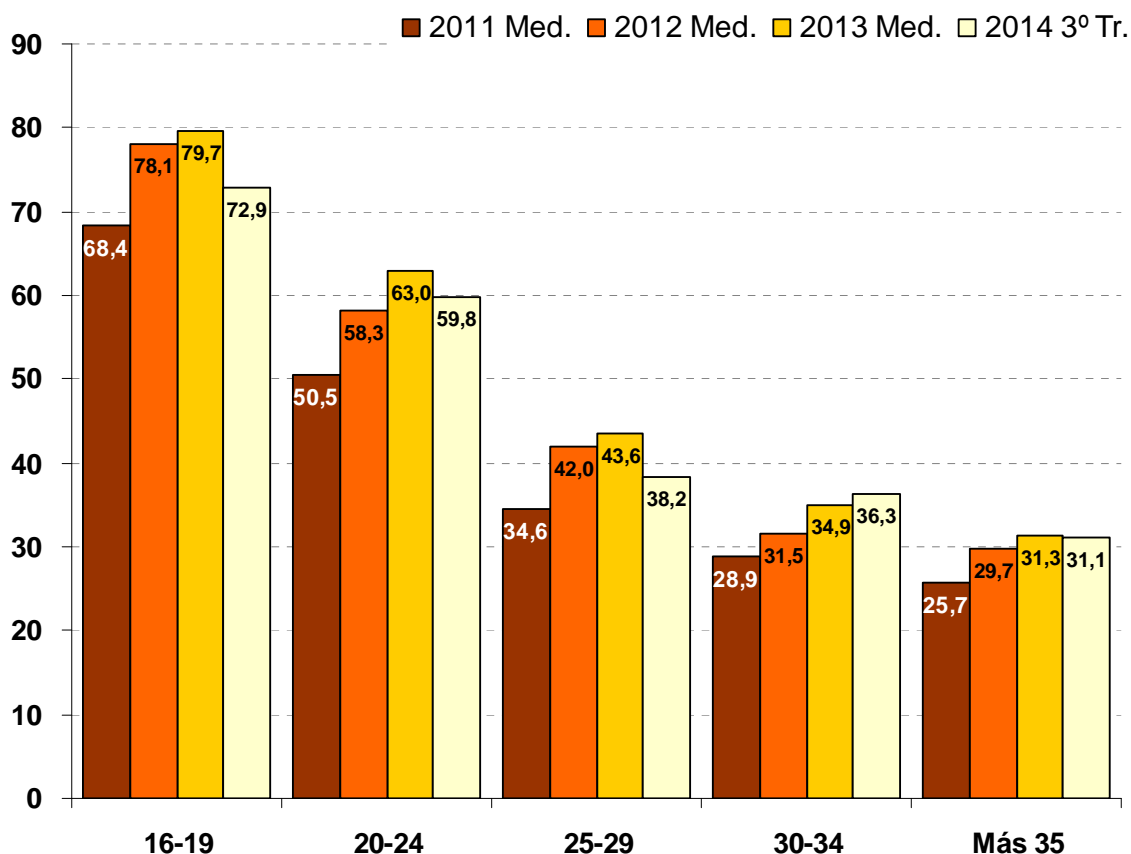

Fuente: INE. EPA.

La tasa de paro en Andalucía es muy superior a la del resto de España en todos los tramos de edad. En 2013 la máxima diferencia se produce entre quienes van de los 20 a los 25 años con más de 11 puntos de diferencia.

La tasa de paro de Andalucía viene siendo muy superior a la media nacional en todos los tramos de edad y en 2013 los grandes grupos de edad mantienen diferencias que rondan los 10 puntos

porcentuales. La principal excepción son los menores de 20 años que mantienen un diferencial que no llega a los 6 puntos porcentuales, mientras que la diferencia más importante son los 11'2 puntos que arroja el tramo siguiente de edad, el de quienes 20 a 25 años (gráfico 1.16).

**Gráfico 1.16.- Tasa de paro en España y Andalucía por tramos de edad. 2013 – Medias anuales**

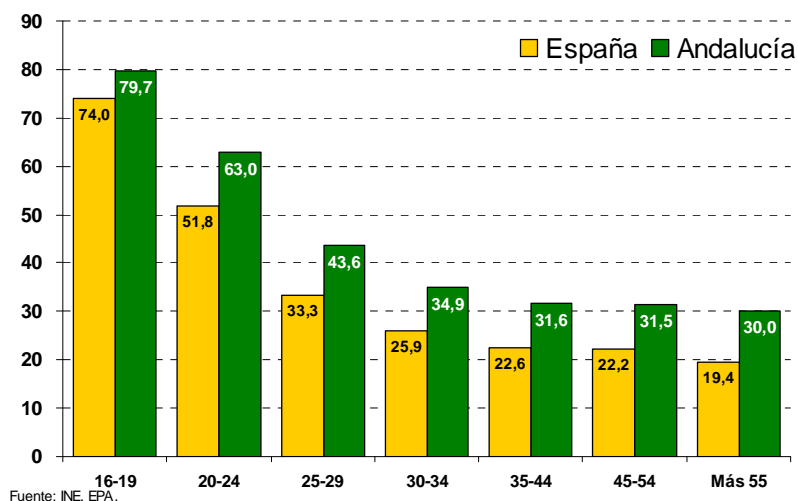

La situación del desempleo en Andalucía no pasa desapercibida, siendo uno de los mayores problemas a los que nos enfrentamos actualmente. Problema que es reconocido más allá de nuestras fronteras.

La tasa de paro de jóvenes en Andalucía destaca entre las más elevadas de las comunidades españolas y sólo Ceuta padece una tasa de paro superior entre los menores de 25 años.

**Gráfico 1.17.- Tasa de paro en menores de 25 años por comunidades autónomas. 2013 – Medias anuales**

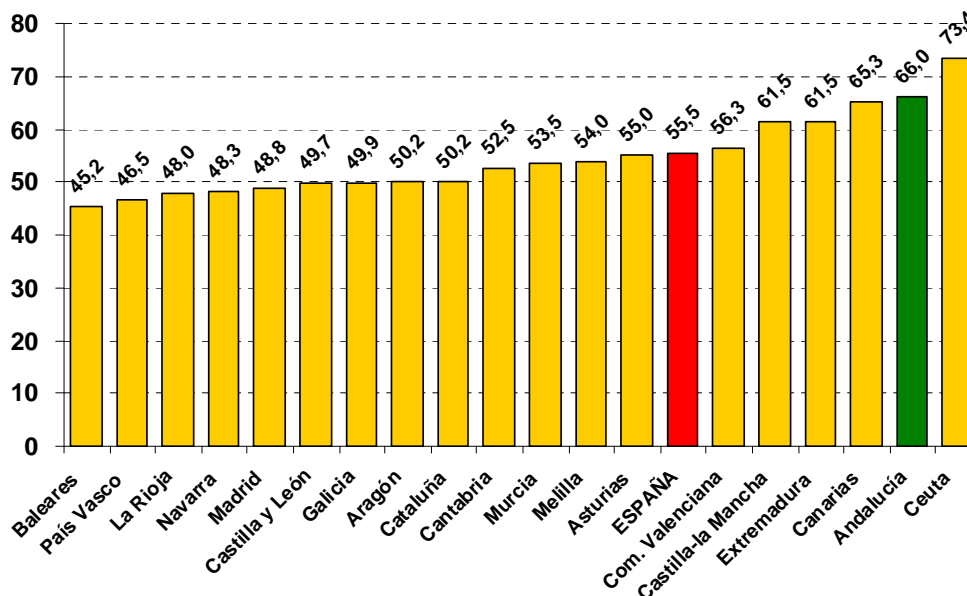

La amplia diferencia que mantiene Andalucía respecto a la media nacional en las tasas de paro de todos los tramos de edad se mantiene o amplía respecto a la mayor parte de las comunidades autónomas. Si nos centramos en el tramo de los menores de 25 años, el 66% de tasa de paro que padece Andalucía solo lo supera la ciudad autónoma de Ceuta y dista poco del 65'3% de Canarias. El resto de comunidades cuentan con tasas inferiores al 62% y que alcanzan su valor más bajo en el 45'2% de Baleares (gráfico 1.17).

Las diferencias se amplían si tomamos de referencia a nuestros socios europeos, que padecen una tasa de paro entre menores de 25 años del 23'4%, 42'6 puntos porcentuales inferior al 66% de Andalucía.

**Gráfico 1.18.- Tasa de paro de menores de 25 años en Europa, España y Andalucía.**  
Medias anuales

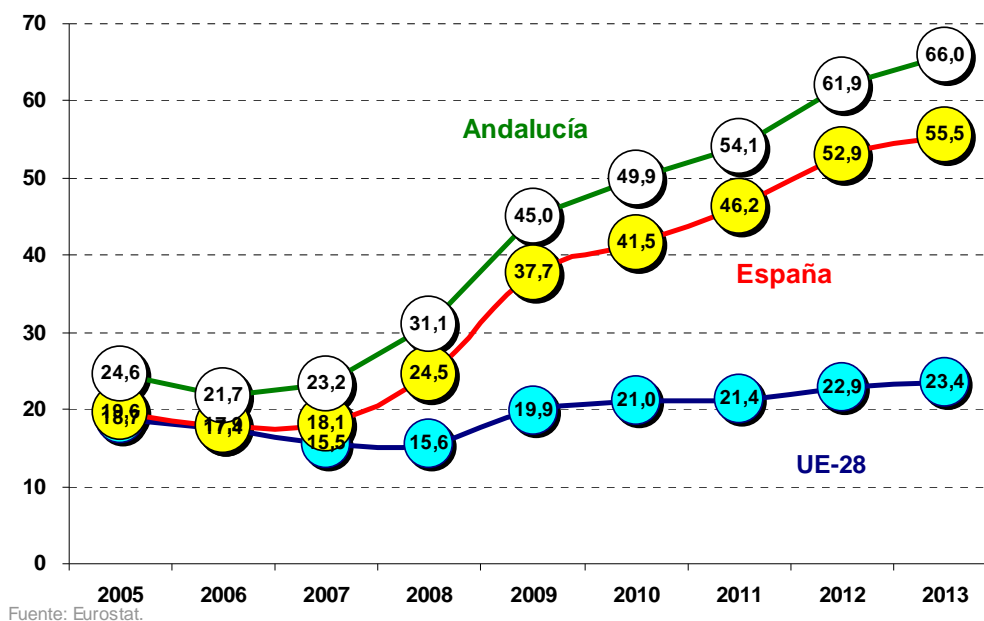

Hemos visto como la última media anual disponible arroja un diferencial de tasa de paro que ronda los 10 puntos porcentuales entre España y Andalucía, el cual se mantiene sin grandes cambios cuando establecemos la comparación por tramos de edad. Este diferencial se dispara por encima de los 20 puntos porcentuales si la comparación la hacemos con nuestros socios europeos, cuya tasa media de paro en 2013 era del 10'8% (UE-28), 25'4 puntos porcentuales menos que la media andaluza (36'2%) (cuadro 1.5).

Para quienes ya alcanzaron los 30-34 años de edad el diferencial de la tasa de paro estaba en valores que no distan mucho de los 23 puntos, mientras que entre quienes no alcanzan esa edad si arrojan niveles mucho más elevados. Destacan sobre todo los 42'6 puntos porcentuales en que la tasa de paro de menores de 25 años es mayor en Andalucía a la media de la UE-28 (66% en Andalucía y 23'4% en UE-28) (cuadro 1.5 y gráfico 1.18).

**Cuadro 1.5.- Tasa de paro por tramos de edad en Europa, España y Andalucía.**  
*Medias anuales*

|                                  | 2005        | 2006        | 2007        | 2008        | 2009        | 2010        | 2011        | 2012        | 2013        |
|----------------------------------|-------------|-------------|-------------|-------------|-------------|-------------|-------------|-------------|-------------|
| <b>UE-28</b>                     |             |             |             |             |             |             |             |             |             |
| <b>Total</b>                     | <b>9,0</b>  | <b>8,2</b>  | <b>7,2</b>  | <b>7,0</b>  | <b>8,9</b>  | <b>9,6</b>  | <b>9,6</b>  | <b>10,4</b> | <b>10,8</b> |
| 15-24                            | 18,7        | 17,4        | 15,5        | 15,6        | 19,9        | 21,0        | 21,4        | 22,9        | 23,4        |
| 25-29                            | 11,0        | 9,9         | 8,7         | 8,6         | 11,4        | 12,5        | 12,6        | 13,8        | 14,5        |
| 30-34                            | 8,3         | 7,6         | 6,8         | 6,6         | 8,8         | 9,6         | 9,8         | 10,8        | 11,2        |
| 35-39                            | 7,4         | 6,8         | 5,8         | 5,8         | 7,6         | 8,4         | 8,4         | 9,3         | 9,7         |
| 40-64                            | 6,9         | 6,4         | 5,5         | 5,3         | 6,6         | 7,1         | 7,2         | 7,8         | 8,2         |
| <b>España</b>                    |             |             |             |             |             |             |             |             |             |
| <b>Total</b>                     | <b>9,2</b>  | <b>8,5</b>  | <b>8,2</b>  | <b>11,3</b> | <b>17,9</b> | <b>19,9</b> | <b>21,4</b> | <b>24,8</b> | <b>26,1</b> |
| 15-24                            | 19,6        | 17,9        | 18,1        | 24,5        | 37,7        | 41,5        | 46,2        | 52,9        | 55,5        |
| 25-29                            | 11,0        | 10,1        | 9,0         | 13,3        | 21,7        | 24,7        | 26,3        | 31,5        | 33,3        |
| 30-34                            | 8,0         | 7,8         | 7,4         | 10,3        | 17,1        | 19,2        | 21,3        | 24,7        | 25,9        |
| 35-39                            | 7,7         | 7,1         | 7,0         | 9,6         | 16,3        | 18,1        | 18,8        | 21,6        | 22,7        |
| 40-64                            | 6,6         | 6,2         | 6,4         | 8,5         | 13,6        | 15,6        | 17,1        | 20,3        | 21,8        |
| <b>Andalucía</b>                 |             |             |             |             |             |             |             |             |             |
| <b>Total</b>                     | <b>13,8</b> | <b>12,6</b> | <b>12,8</b> | <b>17,7</b> | <b>25,2</b> | <b>27,8</b> | <b>30,1</b> | <b>34,4</b> | <b>36,2</b> |
| 15-24                            | 24,6        | 21,7        | 23,2        | 31,1        | 45,0        | 49,9        | 54,1        | 61,9        | 66,0        |
| 25-29                            | 15,1        | 15,0        | 13,8        | 19,9        | 28,8        | 33,5        | 34,6        | 42,0        | 43,6        |
| 30-34                            | 12,3        | 12,3        | 11,0        | 16,4        | 23,6        | 25,0        | 28,9        | 31,5        | 34,9        |
| 35-39                            | 11,7        | 9,8         | 10,3        | 15,0        | 23,2        | 24,7        | 26,5        | 30,5        | 31,6        |
| 40-64                            | 10,9        | 9,9         | 10,7        | 14,5        | 20,5        | 23,2        | 25,7        | 29,6        | 31,4        |
| <b>Diferencia Andalucía-UE28</b> |             |             |             |             |             |             |             |             |             |
| <b>Andalucía</b>                 | <b>4,8</b>  | <b>4,4</b>  | <b>5,6</b>  | <b>10,7</b> | <b>16,3</b> | <b>18,2</b> | <b>20,5</b> | <b>24,0</b> | <b>25,4</b> |
| 15-24                            | 5,9         | 4,3         | 7,7         | 15,5        | 25,1        | 28,9        | 32,7        | 39,0        | 42,6        |
| 25-29                            | 4,1         | 5,1         | 5,1         | 11,3        | 17,4        | 21,0        | 22,0        | 28,2        | 29,1        |
| 30-34                            | 4,0         | 4,7         | 4,2         | 9,8         | 14,8        | 15,4        | 19,1        | 20,7        | 23,7        |
| 35-39                            | 4,3         | 3,0         | 4,5         | 9,2         | 15,6        | 16,3        | 18,1        | 21,2        | 21,9        |
| 40-64                            | 4,0         | 3,5         | 5,2         | 9,2         | 13,9        | 16,1        | 18,5        | 21,8        | 23,2        |

Fuente: Eurostat e INE.

En los últimos años se ha disparado el paro de muy larga duración y casi el 40% de la juventud que no ha conseguido empleo llevan más de 2 años sin trabajar.

Con el incremento que ha experimentado el paro durante los últimos años se ha producido también una ampliación del tiempo en que las personas jóvenes permanecen sin empleo, por lo que el número de parados y paradas de larga duración se ha disparado pasando de los 87.100 de 2010 a los más de 200.00 que se superan en 2014. Este crecimiento exponencial hace que los parados que llevan más de 2 años sin encontrar empleo supongan ya casi el 40% de jóvenes

en paro, porcentaje que en 2012 no llegaba al 30% y que en 2010 estaba en un 17'2% (cuadro 1.6).

**Cuadro 1.6.- Menores de 35 años parados por duración del desempleo en Andalucía**

| Año       | Total Paro | Ya ha encontrado empleo | No ha encontrado empleo |             |              |              |       | %No emp. |
|-----------|------------|-------------------------|-------------------------|-------------|--------------|--------------|-------|----------|
|           |            |                         | Total                   | De 1 a      |              |              |       |          |
|           | Miles      | Miles                   | Miles                   | Menos 1 año | Menos 2 años | 2 ó Más años |       |          |
|           |            |                         |                         | Miles       | Miles        | Miles        |       |          |
| 2010 Med. | 541,2      | 33,9                    | 507,3                   | 293,9       | 126,2        | 87,1         | 17,2% |          |
| 2011 Med. | 563,4      | 30,4                    | 533,0                   | 278,1       | 130,0        | 124,9        | 23,4% |          |
| 2012 Med. | 620,3      | 27,2                    | 593,1                   | 281,0       | 138,9        | 173,2        | 29,2% |          |
| 2013 Med. | 635,9      | 26,4                    | 609,5                   | 252,9       | 139,1        | 217,5        | 35,7% |          |
| 2013 3º   | 625,3      | 24,9                    | 600,4                   | 244,3       | 138,5        | 217,6        | 36,2% |          |
| 2014 3º   | 583,6      | 37,4                    | 546,2                   | 215,9       | 114,4        | 215,9        | 39,5% |          |

\* Porcentaje de paro de larga duración respecto al total de parados que aún no habían encontrado empleo.

Fuente: INE. EPA.

Al aumento del tiempo que las personas jóvenes permanecen en paro se suma la creciente desprotección que padecen, y el porcentaje de personas paradas que reciben alguna prestación cae ya por debajo del 20% en 2013 y ronda el 6'5% entre los menores de 25 años.

El paulatino desmantelamiento que con carácter general viene experimentando la cobertura por desempleo afecta especialmente a quienes son más jóvenes, que por su menor experiencia laboral tienen más complicado el acceso a las distintas prestaciones y suelen tener una duración menor. Es por ello que mientras que para el conjunto de los parados andaluces la cobertura por desempleo cae por debajo del 33% en 2014 (estimación EPA), entre los menores de 35 años dicho porcentaje baja del 20% en 2013 y se sitúa en un 16'4% en el tercer trimestre de 2014. Si nos centramos exclusivamente en quienes no pasan de los 25 años la tasa de cobertura baja del 5% (cuadro 1.7).

**Cuadro 1.7.- Tasa de protección por desempleo en Andalucía por tramos de edad**  
Porcentaje de población en paro que recibe prestación por desempleo

| Año       | Tramo de edad (años) |      |      |      |       |       |       |      |
|-----------|----------------------|------|------|------|-------|-------|-------|------|
|           | Total                | <35  | >35  | <25  | 25-34 | 35-44 | 45-54 | >55  |
|           | %                    | %    | %    | %    | %     | %     | %     | %    |
| 2010 Med. | 38,1                 | 28,4 | 47,5 | 13,2 | 38,0  | 44,7  | 48,6  | 54,2 |
| 2011 Med. | 35,9                 | 25,2 | 45,3 | 11,2 | 33,8  | 41,8  | 46,3  | 54,5 |
| 2012 Med. | 34,5                 | 22,3 | 44,4 | 9,4  | 29,9  | 37,9  | 47,5  | 57,2 |
| 2013 Med. | 33,4                 | 19,7 | 44,0 | 6,6  | 27,2  | 37,3  | 45,9  | 58,5 |
| 2013 3º   | 35,3                 | 20,9 | 46,3 | 8,1  | 28,7  | 39,8  | 48,4  | 60,0 |
| 2014 3º   | 30,7                 | 16,4 | 40,8 | 4,6  | 23,1  | 34,3  | 42,6  | 53,5 |

Fuente: INE. EPA

## 2. PRECARIEDAD LABORAL: TEMPORALIDAD, CONTRATACIÓN Y SALARIO

No podemos hablar de calidad en el empleo por el siempre hecho de que las personas encuentren un trabajo. La precariedad laboral además, no depende sólo de que tengamos contrato indefinido o temporal, las variables son más amplias.

El empleo que se crea en los últimos trimestres es solo temporal y la tasa de temporalidad de los menores de 35 años se incrementa en Andalucía hasta sobrepasar ampliamente el 50%.

Al inicio de la crisis la destrucción de empleo afectó únicamente a quienes contaban con un contrato temporal, haciendo que la población asalariada con contratos precarios disminuyera hasta quedar por debajo de quienes tenían un contrato indefinido. Con la aplicación de las reformas laborales se consigue que la destrucción de empleo afecte de forma más intensa a quienes cuentan con contrato indefinido, por lo que entre 2010 y 2013 la población asalariada con contratos temporales se mantiene por debajo pero sin grandes diferencias respecto a quienes cuentan con un contrato indefinido (tasa de temporalidad algo inferior al 50%).

En 2013 se produce un leve repunte del empleo temporal, pero el indefinido continúa cayendo y pasa a suponer ya menos de la mitad de la población asalariada menor de 35 años en Andalucía. En consecuencia, la tasa de temporalidad vuelve a ser superior al 50% a finales de 2013 entre los y las jóvenes de Andalucía y se eleva hasta rozar el 54% en el tercer trimestre de 2014 (gráfico 2.1).

Gráfico 2.1.- Personas asalariadas menores de 35 años en Andalucía por tipo de contrato

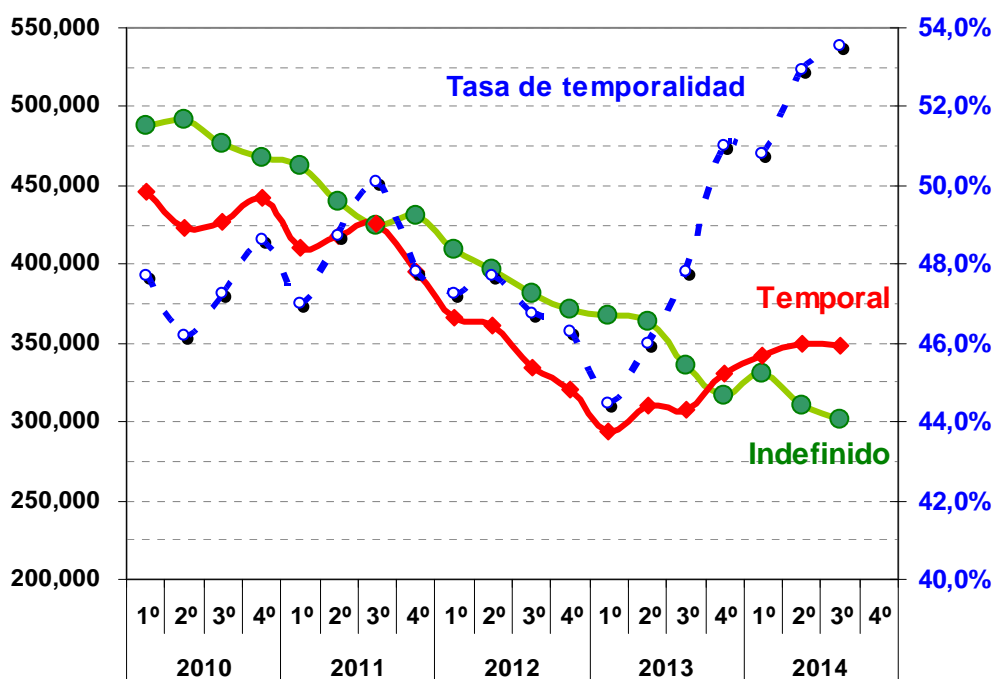

Fuente: INE. EPA.

La tasa de temporalidad supera ya el 75% entre quienes no han cumplido los 25 años.

Únicamente las personas mayores de 35 años mantienen su tasa de temporalidad durante los últimos años sin cambios significativos, oscilando en torno a valores muy próximos al 25%. Sin embargo, entre las personas más jóvenes se aprecian subidas que son especialmente intensas por debajo de los 30 años y que elevan hasta valores superiores al 75% la tasa de temporalidad de las personas menores de 25 años (gráfico 2.2).

Gráfico 2.2.- Evolución de la tasa de temporalidad en Andalucía por tramos de edad

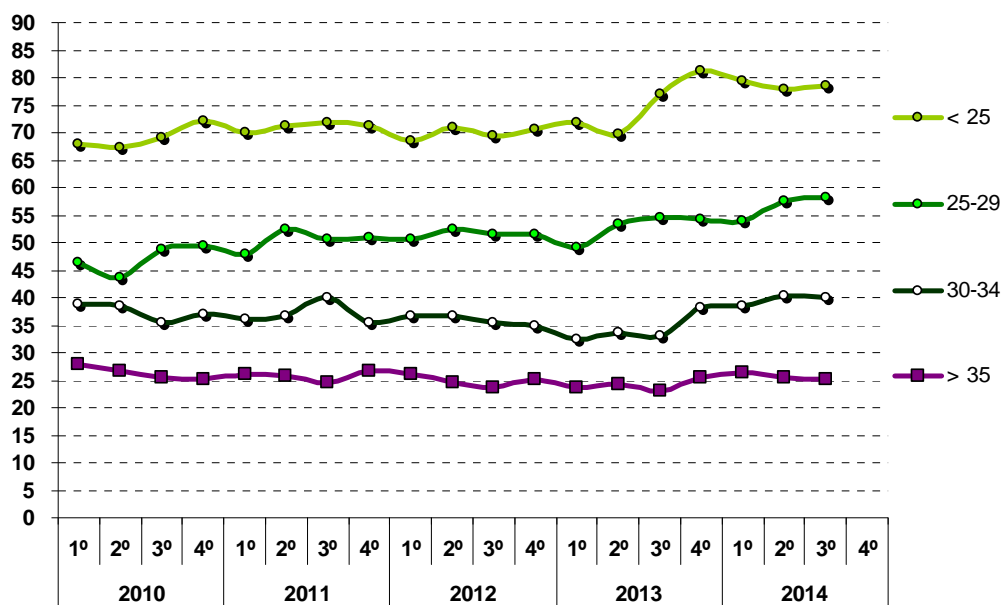

Fuente: INE. EPA.

La juventud andaluza continúa padeciendo unas tasas de temporalidad muy superior a la del resto de España y nuestros socios europeos. En 2013 la tasa de temporalidad para menores de 25 años era de casi un 75% en Andalucía, 10 puntos más que la media nacional (64'7%) y muy superior al 42'6% de la media en la Europa de los 28.

Gráfico 2.3.- Tasa de temporalidad en España y Andalucía por tramos de edad. 2013 (media).

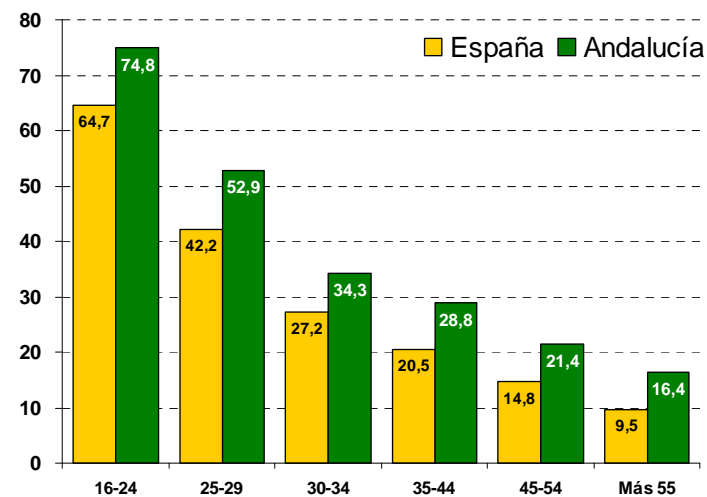

Fuente: INE. EPA.

Gráfico 2.4.- Tasa de temporalidad de menores de 25 años en Europa y Andalucía

Fuente: Eurostat e INE.

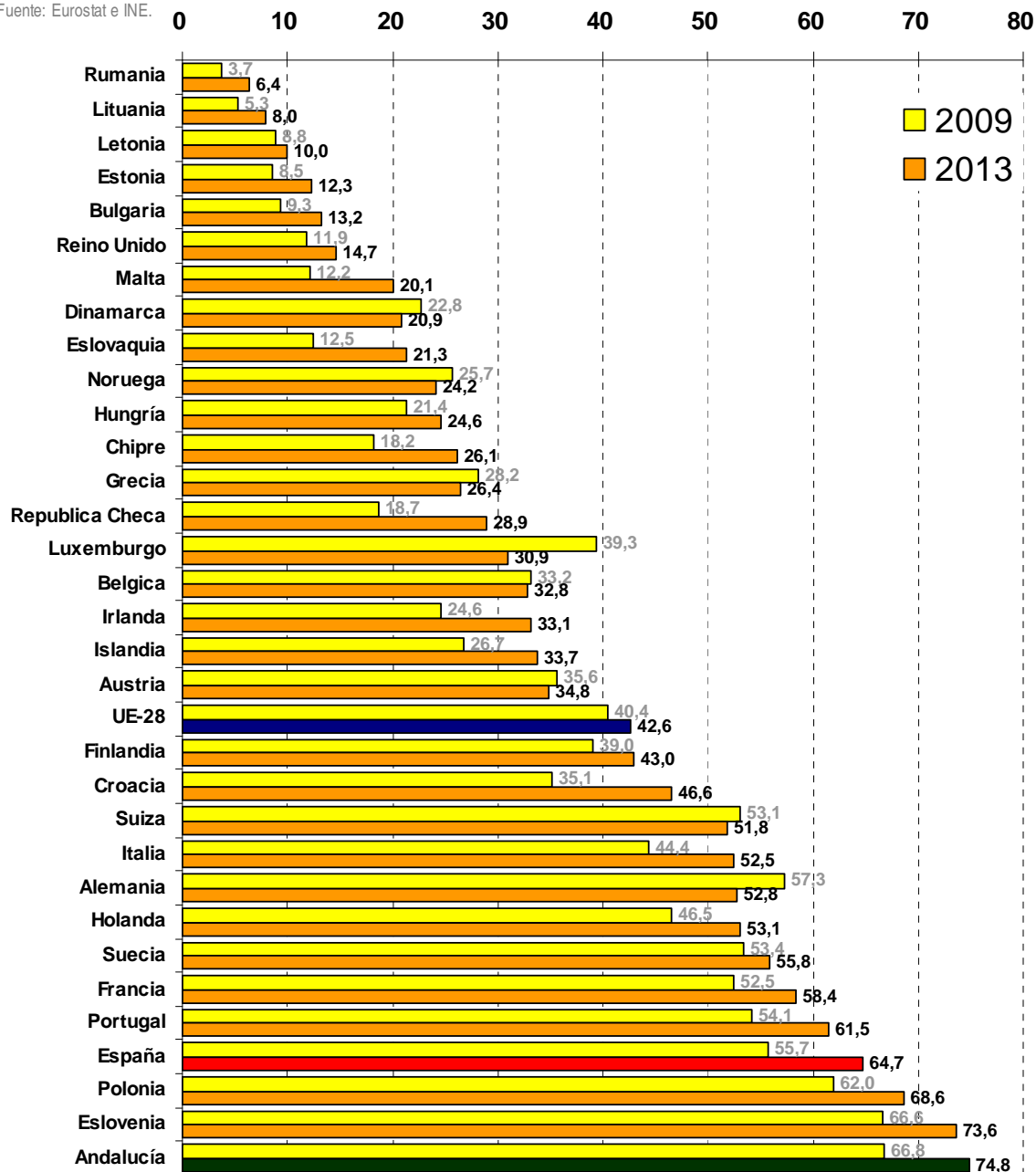

La tasa de temporalidad en Andalucía es sensiblemente superior a la media nacional para todos los tramos de edad, pero las mayores diferencias se producen entre los menores de 30 años, con un diferencial que supera los 10 puntos porcentuales (gráfico 2.3).

Las diferencias se amplían respecto a nuestros socios europeos, y si nos centramos en quienes no han superado los 25 años la tasa de temporalidad del 74'8% que arroja Andalucía en 2013 supera en más de 10 puntos a la media nacional, y en más de 30 puntos al 42'6% de la media en la Europa de los 28. Todos nuestros socios europeos cuentan con tasas de temporalidad inferiores a la de Andalucía, y sólo Polonia y Eslovenia muestran tasas superiores a la media española para los menores de 25 años (gráfico 2.4). Pero se muestra además que en 2009 nuestra tasa de temporalidad también era superior a la del resto de Europa.



**Gráfico 2.5.- Contratos temporales registrado en Andalucía por tramos de edad. Porcentaje respecto al total de contratos registrados cada año**

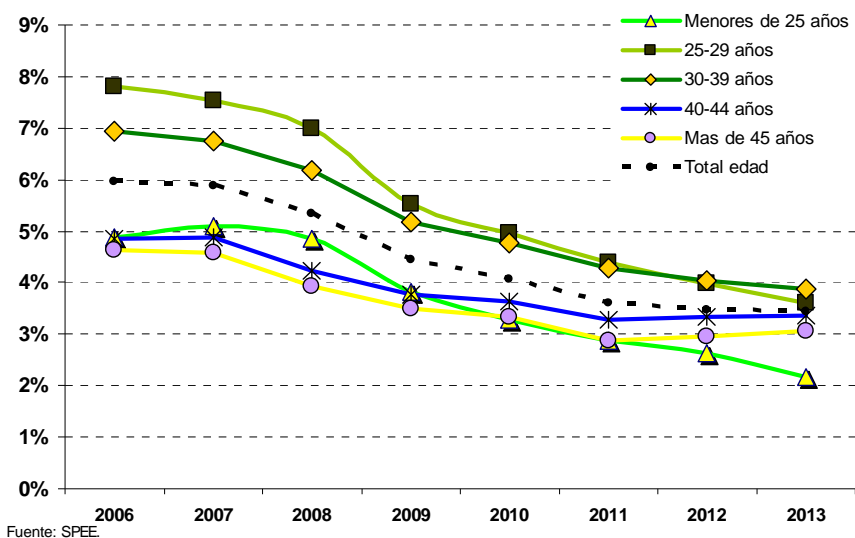

Los contratos indefinidos son una parte cada vez menor de los contratos de trabajo que se registran cada año y en menores de 25 años apenas suponen ya, en Andalucía, el 2'2% del total.

**Cuadro 2.1.- Contratos registrados en Andalucía a menores de 25 años por tipo de contrato**

| Tipo                                | 2006             | 2007             | 2008           | 2009           | 2010           | 2011           | 2012           | 2013           | 2013 2014        |                |
|-------------------------------------|------------------|------------------|----------------|----------------|----------------|----------------|----------------|----------------|------------------|----------------|
|                                     |                  |                  |                |                |                |                |                |                | Enero-Septiembre |                |
| <b>Número de contratos</b>          |                  |                  |                |                |                |                |                |                |                  |                |
| Convertidos en indefinido           | 31.580           | 26.413           | 22.007         | 13.600         | 11.316         | 9.443          | 6.478          | 5.354          | 4.050            | 3.685          |
| Discapacitados                      | 115              | 137              | 87             | 62             | 56             | 51             | 34             | 32             | 27               | 21             |
| Indefinido Fomento                  | 8.428            | 11.636           | 8.366          | 5.815          | 3.928          | 1.901          | 167            | 0              | 0                | 0              |
| Indefinido Ordinario                | 11.140           | 14.833           | 11.855         | 7.132          | 7.122          | 6.653          | 7.075          | 6.086          | 4.387            | 5.730          |
| <b>Total Indefinidos</b>            | <b>51.263</b>    | <b>53.019</b>    | <b>42.315</b>  | <b>26.609</b>  | <b>22.422</b>  | <b>18.048</b>  | <b>13.754</b>  | <b>11.472</b>  | <b>8.464</b>     | <b>9.436</b>   |
| Eventuales                          | 471.576          | 467.309          | 394.910        | 321.126        | 317.532        | 287.849        | 239.128        | 232.151        | 167.677          | 185.137        |
| Formación                           | 30.170           | 28.683           | 18.304         | 10.916         | 11.422         | 12.997         | 12.852         | 20.925         | 15.045           | 20.350         |
| Interinidad                         | 42.901           | 46.435           | 47.312         | 42.415         | 42.615         | 41.275         | 29.028         | 21.817         | 16.687           | 15.967         |
| Jubilación parcial                  | 0                | 0                | 0              | 0              | 0              | 0              | 0              | 0              | 0                | 0              |
| Obra o servicio                     | 441.198          | 434.469          | 360.224        | 290.673        | 282.452        | 259.427        | 224.599        | 234.086        | 157.730          | 187.609        |
| Otros contratos                     | 4.098            | 3.307            | 2.308          | 2.196          | 2.325          | 2.247          | 1.715          | 2.139          | 1.619            | 1.626          |
| Prácticas                           | 7.342            | 7.096            | 5.351          | 3.420          | 3.331          | 3.170          | 2.482          | 2.850          | 2.027            | 2.463          |
| Relevo                              | 336              | 363              | 412            | 364            | 196            | 159            | 171            | 120            | 91               | 72             |
| Sustitución jubilación 64 años      | 12               | 10               | 11             | 8              | 8              | 14             | 14             | 1              | 1                | 1              |
| Temporales discapacitados           | 267              | 304              | 351            | 264            | 232            | 233            | 162            | 168            | 121              | 97             |
| <b>Total Temporales</b>             | <b>997.900</b>   | <b>987.976</b>   | <b>829.183</b> | <b>671.382</b> | <b>660.113</b> | <b>607.371</b> | <b>510.151</b> | <b>514.257</b> | <b>360.998</b>   | <b>413.322</b> |
| <b>TOTAL CONTRATOS</b>              | <b>1.049.163</b> | <b>1.040.995</b> | <b>871.498</b> | <b>697.991</b> | <b>682.535</b> | <b>625.419</b> | <b>523.905</b> | <b>525.729</b> | <b>369.462</b>   | <b>422.758</b> |
| <b>Porcentaje sobre total anual</b> |                  |                  |                |                |                |                |                |                |                  |                |
| Convertidos en indefinido           | 3,01%            | 2,54%            | 2,53%          | 1,95%          | 1,66%          | 1,51%          | 1,24%          | 1,02%          | 1,10%            | 0,87%          |
| Discapacitados                      | 0,01%            | 0,01%            | 0,01%          | 0,01%          | 0,01%          | 0,01%          | 0,01%          | 0,01%          | 0,01%            | 0,00%          |
| Indefinido Fomento                  | 0,80%            | 1,12%            | 0,96%          | 0,83%          | 0,58%          | 0,30%          | 0,03%          | 0,00%          | 0,00%            | 0,00%          |
| Indefinido Ordinario                | 1,06%            | 1,42%            | 1,36%          | 1,02%          | 1,04%          | 1,06%          | 1,35%          | 1,16%          | 1,19%            | 1,36%          |
| <b>Total Indefinidos</b>            | <b>4,89%</b>     | <b>5,09%</b>     | <b>4,86%</b>   | <b>3,81%</b>   | <b>3,29%</b>   | <b>2,89%</b>   | <b>2,63%</b>   | <b>2,18%</b>   | <b>2,29%</b>     | <b>2,23%</b>   |
| Eventuales                          | 44,95%           | 44,89%           | 45,31%         | 46,01%         | 46,52%         | 46,02%         | 45,64%         | 44,16%         | 45,38%           | 43,79%         |
| Formación                           | 2,88%            | 2,76%            | 2,10%          | 1,56%          | 1,67%          | 2,08%          | 2,45%          | 3,98%          | 4,07%            | 4,81%          |
| Interinidad                         | 4,09%            | 4,46%            | 5,43%          | 6,08%          | 6,24%          | 6,60%          | 5,54%          | 4,15%          | 4,52%            | 3,78%          |
| Jubilación parcial                  | 0,00%            | 0,00%            | 0,00%          | 0,00%          | 0,00%          | 0,00%          | 0,00%          | 0,00%          | 0,00%            | 0,00%          |
| Obra o servicio                     | 42,05%           | 41,74%           | 41,33%         | 41,64%         | 41,38%         | 41,48%         | 42,87%         | 44,53%         | 42,69%           | 44,38%         |
| Otros contratos                     | 0,39%            | 0,32%            | 0,26%          | 0,31%          | 0,34%          | 0,36%          | 0,33%          | 0,41%          | 0,44%            | 0,38%          |
| Prácticas                           | 0,70%            | 0,68%            | 0,61%          | 0,49%          | 0,49%          | 0,51%          | 0,47%          | 0,54%          | 0,55%            | 0,58%          |
| Relevo                              | 0,03%            | 0,03%            | 0,05%          | 0,05%          | 0,03%          | 0,03%          | 0,03%          | 0,02%          | 0,02%            | 0,02%          |
| Sustitución jubilación 64 años      | 0,00%            | 0,00%            | 0,00%          | 0,00%          | 0,00%          | 0,00%          | 0,00%          | 0,00%          | 0,00%            | 0,00%          |
| Temporales discapacitados           | 0,03%            | 0,03%            | 0,04%          | 0,04%          | 0,03%          | 0,04%          | 0,03%          | 0,03%          | 0,03%            | 0,02%          |
| <b>Total Temporales</b>             | <b>95,11%</b>    | <b>94,91%</b>    | <b>95,14%</b>  | <b>96,19%</b>  | <b>96,71%</b>  | <b>97,11%</b>  | <b>97,37%</b>  | <b>97,82%</b>  | <b>97,71%</b>    | <b>97,77%</b>  |
| <b>TOTAL CONTRATOS</b>              | <b>100%</b>      | <b>100%</b>      | <b>100%</b>    | <b>100%</b>    | <b>100%</b>    | <b>100%</b>    | <b>100%</b>    | <b>100%</b>    | <b>100%</b>      | <b>100%</b>    |

Fuente: SEPE.

Antes de la crisis solo el 6% de los contratos de trabajo que se registraban en Andalucía para menores de 25 años eran indefinidos, porcentaje que ha ido disminuyendo a lo largo de los últimos años hasta caer por debajo del 3'5% en 2012 y 2013. En este descenso generalizado de la contratación indefinida que hemos padecido se ha ido produciendo también una convergencia en los colectivos de los diferentes tramos de edad, de tal forma que en 2013 los principales grupos de edad mantenían un porcentaje de contratos indefinidos que oscilan entre el 3-4%, con la única excepción de los menores de 25 años, para quienes apenas el 2'2% de los contratos son indefinidos (gráfico 2.5 y cuadro 2.1). Si lo comparamos con 2014, vemos como ese nimio porcentaje, aun sigue cayendo.

La destrucción de empleo asalariado que se ha venido produciendo hasta 2013 afecta sólo a quienes cuentan con jornada completa y el porcentaje de población asalariada con jornada parcial se ha incrementado hasta rondar o superar el 25%.

**Cuadro 2.2.- Población asalariada con jornada parcial por tramos de edad.**  
 Porcentaje sobre total de asalariados de cada tramo de edad

|      |    | Tramos de edad                                  |      |       |       |      |      |
|------|----|---|------|-------|-------|------|------|
|      |    | Total   | < 25 | 25-29 | 30-34 | - 35 | + 35 |
|      |    | <b>Población asalariada con jornada parcial</b> |      |       |       |      |      |
|      |    | <i>Porcentaje</i>                               |      |       |       |      |      |
| 2010 | 1º | 14,8  | 28,6 | 16,3  | 13,4  | 17,7 | 13,0 |
|      | 2º | 15,9  | 32,0 | 19,0  | 15,1  | 20,0 | 13,4 |
|      | 3º | 15,0  | 26,8 | 19,3  | 15,5  | 19,2 | 12,4 |
|      | 4º | 15,4  | 29,7 | 18,6  | 15,2  | 19,4 | 12,9 |
| 2011 | 1º | 15,6  | 29,5 | 18,7  | 16,6  | 19,9 | 13,0 |
|      | 2º | 16,5  | 36,2 | 22,1  | 14,9  | 21,5 | 13,5 |
|      | 3º | 15,3  | 31,5 | 18,5  | 15,5  | 19,8 | 12,7 |
|      | 4º | 15,5  | 33,2 | 21,8  | 15,1  | 21,0 | 12,4 |
| 2012 | 1º | 16,7  | 34,4 | 21,3  | 17,9  | 22,0 | 13,8 |
|      | 2º | 17,2  | 34,9 | 23,5  | 18,0  | 22,6 | 14,4 |
|      | 3º | 17,6  | 36,6 | 24,8  | 19,3  | 24,2 | 14,3 |
|      | 4º | 17,8  | 33,8 | 23,4  | 19,5  | 23,1 | 15,2 |
| 2013 | 1º | 19,2  | 35,6 | 24,2  | 24,1  | 26,0 | 16,0 |
|      | 2º | 20,1  | 39,8 | 28,4  | 23,1  | 27,5 | 16,6 |
|      | 3º | 18,8  | 40,1 | 26,1  | 20,7  | 25,7 | 15,7 |
|      | 4º | 19,2  | 37,8 | 25,6  | 22,3  | 26,1 | 16,1 |
| 2014 | 1º | 19,4  | 32,6 | 25,5  | 19,2  | 23,7 | 17,5 |
|      | 2º | 20,8  | 35,5 | 25,6  | 24,9  | 26,9 | 18,1 |
|      | 3º | 18,9  | 29,5 | 26,6  | 20,4  | 24,3 | 16,5 |
|      | 4º |   |      |       |       |      |      |

Fuente: INE. EPA.

La población asalariada con jornada parcial no ha disminuido con la crisis sino todo lo contrario, producto también de las sucesivas reformas laborales en la materia, suponiendo un porcentaje

cada vez mayor del empleo total. En 2008 el 15% de los asalariados menores de 35 años tenían jornada parcial en Andalucía, porcentaje que se sitúa en valores próximos o superiores al 25% en 2013 y principios de 2014.

También experimenta un fuerte crecimiento el porcentaje de asalariados con jornada parcial que superan los 35 años, aunque aún no se alcanzan los niveles de los más jóvenes y en 2014 se sitúa en torno al 17% (cuadro 2.2).

**Gráfico 2.6.- Personas asalariadas menores de 35 años en Andalucía por tipo de jornada**

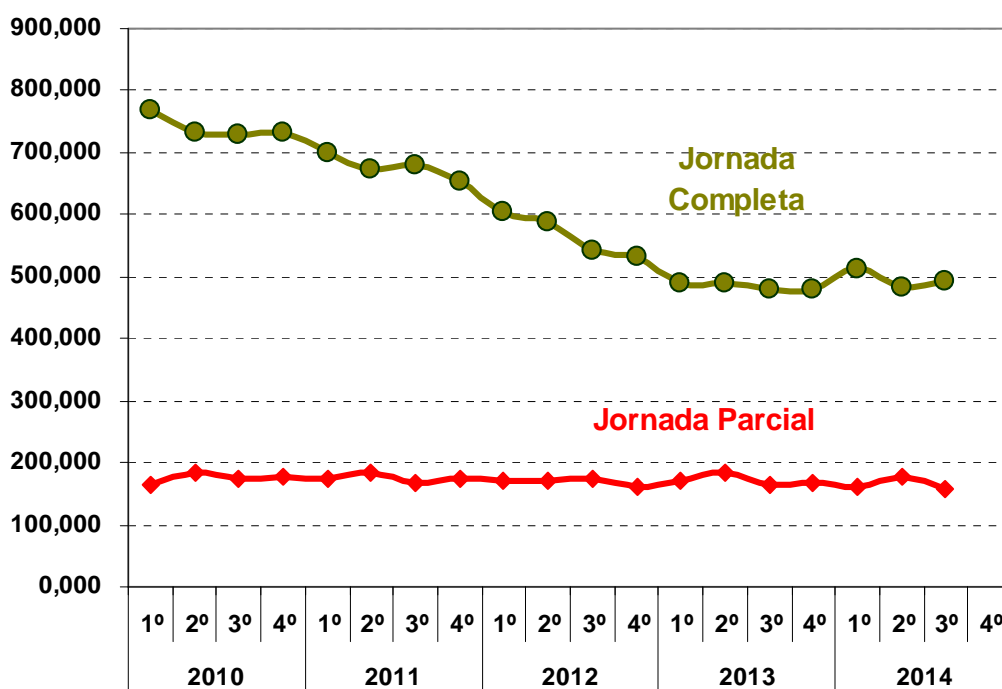

Fuente: INE. EPA.

Mujeres y menores de 25 años son quienes han de resignarse en mayor medida a trabajar a jornada parcial, la cual afecta ya a una tercera parte de ambos colectivos.

Las mujeres siempre han contado con un porcentaje mayor de asalariadas a tiempo parcial, diferencia que se mantiene durante estos últimos años en valores próximos a los 20 puntos ya existentes antes de la crisis. En el tercer trimestre de 2014 el 15'7% de los hombres con menos de 35 años tenían jornada parcial en Andalucía y un 34'2% las mujeres de esta edad, lo que sitúa la diferencia en un máximo de 18'5 puntos porcentuales (gráfico 2.7).

Entre quienes no superan los 35 años la jornada parcial afecta al 24'3% de la población asalariada de Andalucía, pero también se aprecian diferencias significativas entre los jóvenes por tramos de edad, destacando la mayor incidencia de esta jornada en quienes no alcanzan los 25 años que arrojan porcentajes que rondan o superan el 30%.

Los y las jóvenes de 25 a 30 años mantienen en los últimos trimestres porcentajes de jornada parcial que superan el 25%, porcentaje al que se aproximan también quienes van de 30 a 35 años, tras el fuerte incremento de los últimos trimestres (gráfico 2.8 y cuadro 2.2).

**Gráfico 2.7.- Personas asalariadas menores de 35 años con jornada parcial en Andalucía por género.**  
Porcentaje de asalariados con jornada parcial

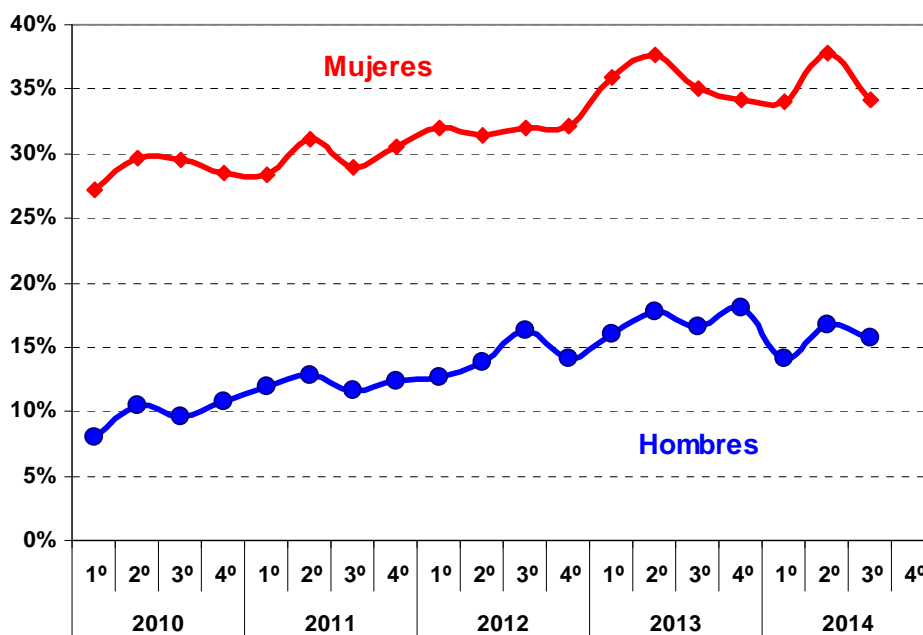

Fuente: INE. EPA.

**Gráfico 2.8.- Porcentaje de personas asalariadas con jornada parcial en Andalucía por edad**

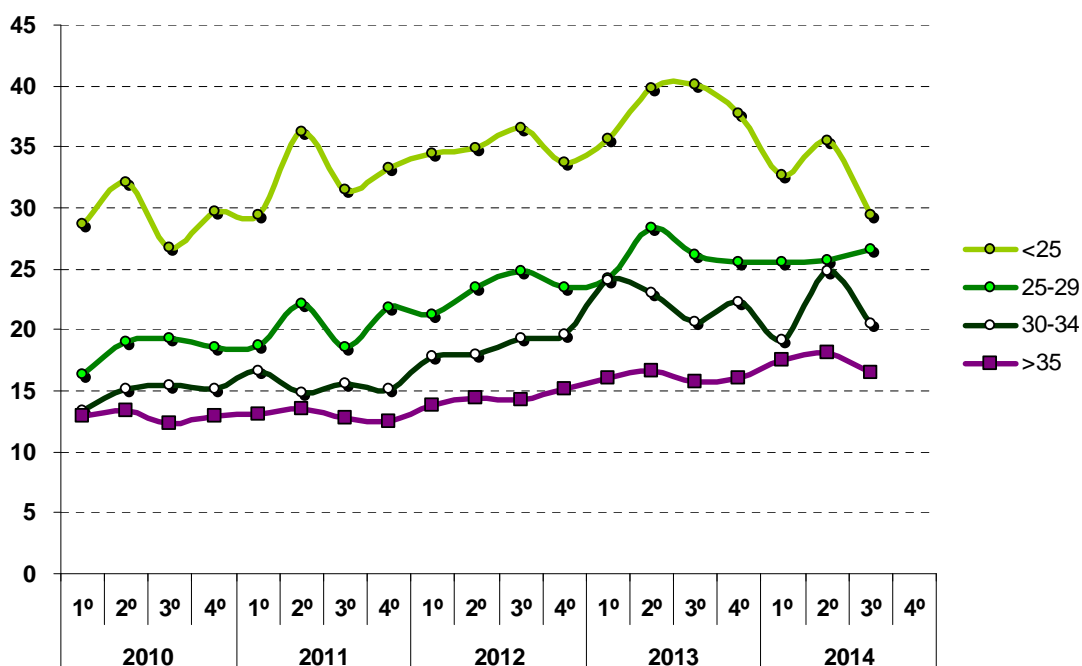

Fuente: INE. EPA.

Respecto al salario, la Encuesta Anual de Estructura Salarial que elabora el INE nos permite un primer acercamiento a la retribución que reciben los trabajadores no agrarios de Andalucía en el período 2008-2012 dependiendo de su edad. Según esta serie homogénea el salario medio anual habría mostrado ya una caída importante en los menores de 35 años durante el primer año de la serie, que sería mucho más intensa entre los jóvenes de menor edad y que no alcanzan los 25 años, en contraste con los incrementos que aún venían mostrando quienes superaban los 35 años. Esta misma tendencia se prolonga en 2010 y 2011, años en que los menores de 35 años cosechan descensos importantes en su retribución al tiempo que los mayores de esa edad aún continúan acumulando subidas de cierta intensidad (cuadro 2.3).

Las personas jóvenes han sido las primeras y las más perjudicadas por el descenso de los salarios que se acumula en los últimos años. En 2013 las personas menores de 26 años pierden el 11,2% de su retribución hasta quedar reducida a poco más de la tercera parte de la renta salarial media de la población trabajadora de Andalucía.

**Cuadro 2.3.- Ganancia anual media por persona trabajadora en Andalucía por tramos de edad. 2008-2012**

|                  | Euros anuales |           |           |           |           | Variación anual |           |           |           | Var.           |
|------------------|---------------|-----------|-----------|-----------|-----------|-----------------|-----------|-----------|-----------|----------------|
|                  | 2008<br>€     | 2009<br>€ | 2010<br>€ | 2011<br>€ | 2012<br>€ | 2009<br>%       | 2010<br>% | 2011<br>% | 2012<br>% | 2008-2013<br>% |
| Menos de 25 años | 12.599,9      | 11.955,2  | 11.617,7  | 11.059,8  | 10.543,9  | -5,1%           | -2,8%     | -4,8%     | -4,7%     | -16,3%         |
| De 25 a 34 años  | 17.461,8      | 17.343,7  | 17.299,8  | 16.969,9  | 16.476,6  | -0,7%           | -0,3%     | -1,9%     | -2,9%     | -5,6%          |
| De 35 a 44 años  | 20.948,6      | 21.468,0  | 21.617,3  | 21.693,1  | 21.393,1  | 2,5%            | 0,7%      | 0,4%      | -1,4%     | 2,1%           |
| De 45 a 54 años  | 24.046,2      | 25.029,8  | 24.762,1  | 25.184,5  | 23.736,6  | 4,1%            | -1,1%     | 1,7%      | -5,7%     | -1,3%          |
| 55 y más años    | 23.453,6      | 24.552,8  | 27.066,2  | 27.154,1  | 25.331,3  | 4,7%            | 10,2%     | 0,3%      | -6,7%     | 8,0%           |
| Todas las edades | 20.138,6      | 20.906,3  | 20.964,4  | 21.351,0  | 20.891,6  | 3,8%            | 0,3%      | 1,8%      | -2,2%     | 3,7%           |

Fuente: INE. Encuesta Anual de Estructura Salarial.

**Gráfico 2.9.- Evolución de la ganancia media anual en Andalucía por tramos de edad. 2008=100**

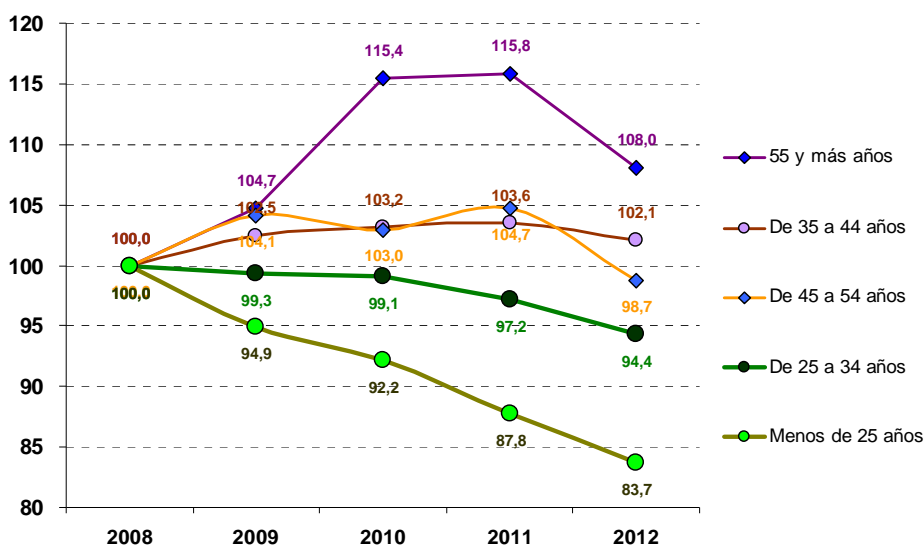

Fuente: INE. Encuesta Anual de Estructura Salarial.

En 2012, tras la aplicación de la reforma laboral, el descenso de los salarios es generalizado y afecta con mayor intensidad a los colectivos de edades más extremas. En el conjunto de los cuatro años que separan el primer y el último año de la serie menores de 25 años de Andalucía acumulan un descenso del 16'3%, y del 5'6% quienes van de los 25 a los 35 años de edad.

A la disminución de los salarios en términos nominales de este período habría que añadir la pérdida de poder adquisitivo adicional que implica el crecimiento de los precios, y la especial incidencia de las caídas entre las personas más jóvenes hace que se amplíen las enormes diferencias ya existentes respecto a la población trabajadora de mayor edad. En 2008 las personas menores de 25 años ganan el 62'6% de la media para las personas trabajadoras de todos los tramos de edad, y en 2012 ya solo ganan la mitad del salario medio anual (50'5%) (gráfico 2.10).

Gráfico 2.10.- Ganancia anual media por persona trabajadora en Andalucía por tramos de edad. 2008-2012

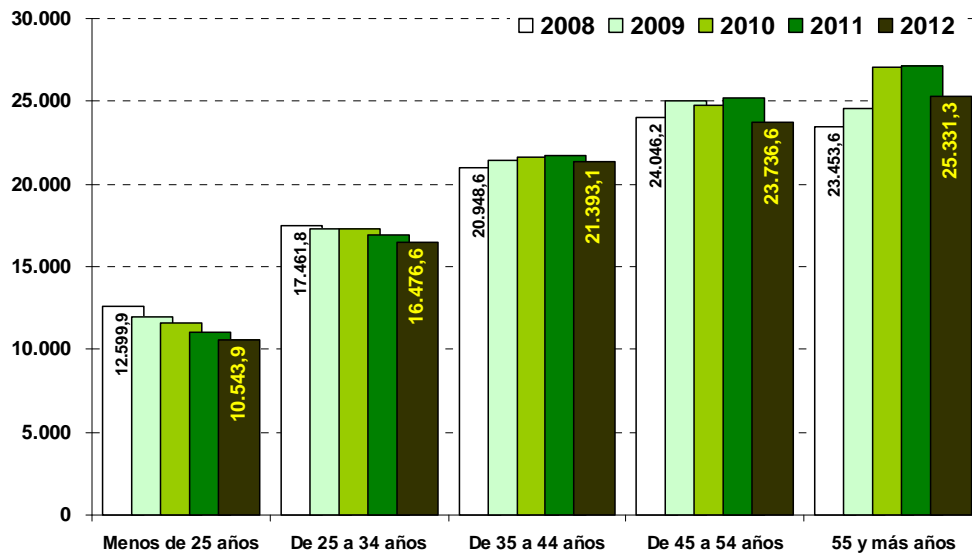

Fuente: INE. Encuesta Anual de Estructura Salarial.

**Gráfico 2.11.- Descenso de la retribución salarial media en Andalucía por tramos de edad. 2008-2013**

Las conclusiones anteriores se acentúan si utilizamos de referencia las cifras que ofrece la Agencia Tributaria sobre ingresos declarados por rendimientos del trabajo, según los cuales los menores de 26 años habrían reducido su retribución media anual en un 34'1% en los cinco años que van de 2008 a 2013. A medida que aumenta la edad de referencia la pérdida retributiva es menor y alcanza su nivel mínimo en el 3'7% que pierden quienes superan los 55 años de edad (gráfico 2.11).

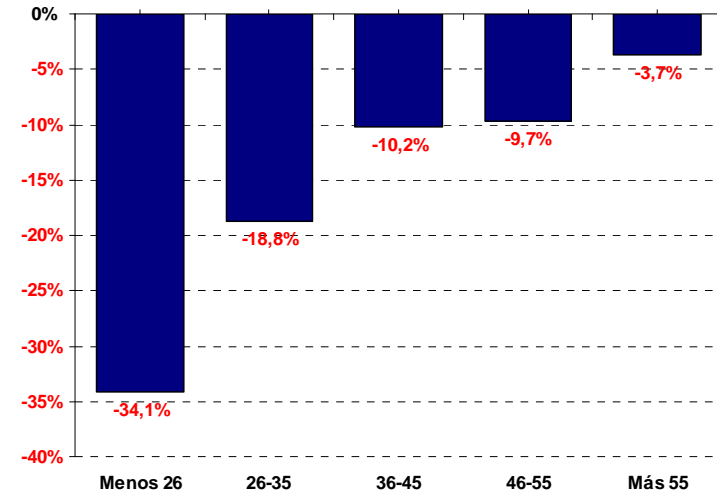

Fuente: AT. Mercado de trabajo y pensiones en las fuentes tributarias.

El descenso de los salarios se inicia en 2008 y esta siendo especialmente intenso a partir de la última reforma laboral, con caídas que alcanzan el 4% en 2012 y el 1'9% en 2013, como medias para el conjunto de los trabajadores y trabajadoras andaluzas. Sin embargo entre menores de 26 años de edad el descenso se dispara hasta casi un 8% en 2012 y el 11'2% en 2013 (cuadro 2.4).

|                              | Total edad | Tramos de edad |        |        |        |        |
|------------------------------|------------|----------------|--------|--------|--------|--------|
|                              |            | Menos 26       | 26-35  | 36-45  | 46-55  | Más 55 |
| <b>Salario anual (euros)</b> |            |                |        |        |        |        |
| 2003                         | 12.032     | 5.819          | 10.720 | 14.248 | 17.062 | 15.603 |
| 2004                         | 12.778     | 6.241          | 11.412 | 14.915 | 17.964 | 16.826 |
| 2005                         | 13.182     | 6.475          | 11.833 | 15.216 | 18.207 | 17.171 |
| 2006                         | 13.962     | 6.911          | 12.645 | 15.892 | 18.886 | 18.307 |
| 2007                         | 15.010     | 7.432          | 13.787 | 16.824 | 19.936 | 19.529 |
| 2008                         | 15.592     | 7.412          | 14.102 | 17.306 | 20.466 | 20.391 |
| 2009                         | 15.566     | 6.674          | 13.608 | 17.088 | 20.500 | 20.824 |
| 2010                         | 15.468     | 6.292          | 13.242 | 16.851 | 20.150 | 21.105 |
| 2011                         | 15.375     | 5.969          | 12.937 | 16.623 | 19.919 | 20.732 |
| 2012                         | 14.759     | 5.499          | 12.135 | 15.889 | 18.861 | 19.493 |
| 2013                         | 14.473     | 4.881          | 11.453 | 15.540 | 18.475 | 19.637 |
| <b>Variación anual (%)</b>   |            |                |        |        |        |        |
| 2004                         | 6,2%       | 7,3%           | 6,5%   | 4,7%   | 5,3%   | 7,8%   |
| 2005                         | 3,2%       | 3,7%           | 3,7%   | 2,0%   | 1,4%   | 2,0%   |
| 2006                         | 5,9%       | 6,7%           | 6,9%   | 4,4%   | 3,7%   | 6,6%   |
| 2007                         | 7,5%       | 7,5%           | 9,0%   | 5,9%   | 5,6%   | 6,7%   |
| 2008                         | 3,9%       | -0,3%          | 2,3%   | 2,9%   | 2,7%   | 4,4%   |
| 2009                         | -0,2%      | -10,0%         | -3,5%  | -1,3%  | 0,2%   | 2,1%   |
| 2010                         | -0,6%      | -5,7%          | -2,7%  | -1,4%  | -1,7%  | 1,3%   |
| 2011                         | -0,6%      | -5,1%          | -2,3%  | -1,4%  | -1,1%  | -1,8%  |
| 2012                         | -4,0%      | -7,9%          | -6,2%  | -4,4%  | -5,3%  | -6,0%  |
| 2013                         | -1,9%      | -11,2%         | -5,6%  | -2,2%  | -2,0%  | 0,7%   |
| <b>Total edad = 100 (%)</b>  |            |                |        |        |        |        |
| 2003                         | 100,0%     | 48,4%          | 89,1%  | 118,4% | 141,8% | 129,7% |
| 2004                         | 100,0%     | 48,8%          | 89,3%  | 116,7% | 140,6% | 131,7% |
| 2005                         | 100,0%     | 49,1%          | 89,8%  | 115,4% | 138,1% | 130,3% |
| 2006                         | 100,0%     | 49,5%          | 90,6%  | 113,8% | 135,3% | 131,1% |
| 2007                         | 100,0%     | 49,5%          | 91,9%  | 112,1% | 132,8% | 130,1% |
| 2008                         | 100,0%     | 47,5%          | 90,4%  | 111,0% | 131,3% | 130,8% |
| 2009                         | 100,0%     | 42,9%          | 87,4%  | 109,8% | 131,7% | 133,8% |
| 2010                         | 100,0%     | 40,7%          | 85,6%  | 108,9% | 130,3% | 136,4% |
| 2011                         | 100,0%     | 38,8%          | 84,1%  | 108,1% | 129,6% | 134,8% |
| 2012                         | 100,0%     | 37,3%          | 82,2%  | 107,7% | 127,8% | 132,1% |
| 2013                         | 100,0%     | 33,7%          | 79,1%  | 107,4% | 127,6% | 135,7% |

Fuente: AT. "Mercado de trabajo y pensiones en las fuentes tributarias".

**Cuadro 2.4.- Retribución salarial media en Andalucía por tramos de edad.  
2008-2013**

La caída en la retribución de las personas jóvenes está siendo en Andalucía muy superior a la media nacional, lo que está aumentando la amplia brecha salarial ya existente. Jaén y Huelva son las provincias con mayores caídas y las que arrojan niveles salariales inferiores a la media española en más de un 30%.



Si nos centramos en el agregado para el conjunto de jóvenes que no alcanzan los 36 años el descenso de las rentas salariales medias anuales han caído casi un 18% en el lustro 2008-2013, acumulando las mayores caídas en el último bienio con descensos anuales del 5'4% en 2012 y del 6'1% en 2013. También disminuye el salario de los mayores de 36 años, aunque en menor medida que entre el colectivo de menor edad (gráfico 2.9 y 2.10).

**Gráfico 2.9.- Variación de la retribución salarial media en Andalucía por tramos de edad. 2008-2013**

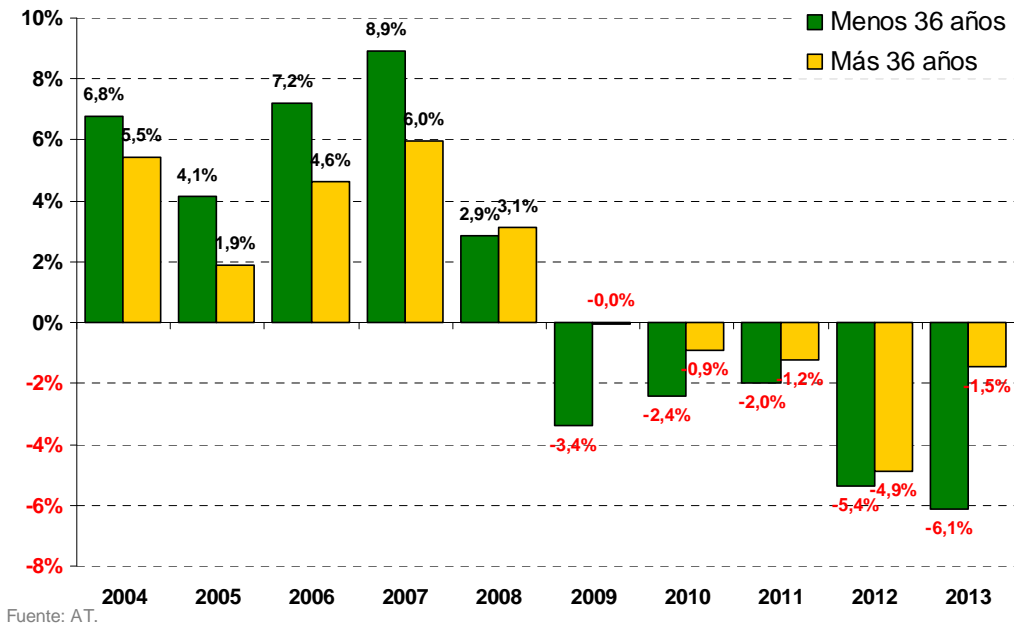

**Gráfico 2.10.- Variación de la retribución salarial media por provincias y tramos de edad. 2008-2013**

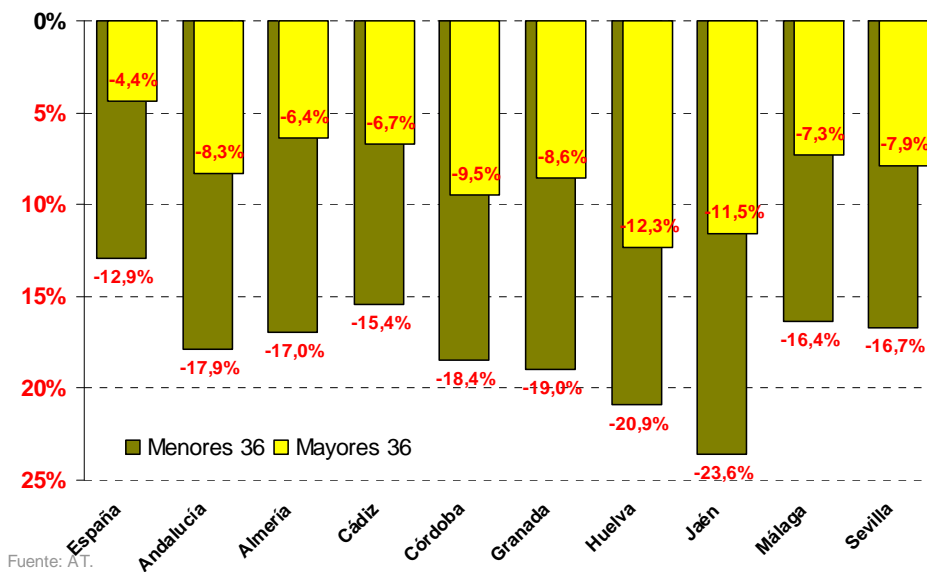

La retribución anual media de las personas menores de 36 años en Andalucía se sitúa en los 9.704 euros, lo que supone únicamente el 78'7% de la media nacional (es un 21'3% inferior), y dentro de Andalucía también hay importantes diferencias provinciales, destacando en lo negativo la provincia de Jaén, que acumula en el último lustro un descenso del 23'6% en la retribución media de menores de 36 años hasta bajar a los 8.271 euros anuales de 2013, lo que solo equivale al 67'1% de la media nacional para igual colectivo (un 32'9% menos). Algo similar sucede con Huelva, donde el descenso es de un 20'9% y la retribución es inferior a la media nacional en más de un 30% (cuadro 2.5 y gráfico 2.10).

**Cuadro 2.5.- Retribución salarial media en Andalucía por provincias y tramos de edad. 2008-2013**

|                                   | España | Andalucía | Almería | Cádiz  | Córdoba | Granada | Huelva | Jaén   | Málaga | Sevilla |
|-----------------------------------|--------|-----------|---------|--------|---------|---------|--------|--------|--------|---------|
| <b>Menores de 36 años (euros)</b> |        |           |         |        |         |         |        |        |        |         |
| 2003                              | 10.876 | 8.848     | 8.773   | 8.967  | 8.478   | 8.992   | 7.912  | 8.057  | 9.670  | 8.793   |
| 2004                              | 11.399 | 9.448     | 9.200   | 9.577  | 9.111   | 9.648   | 8.509  | 8.620  | 10.244 | 9.423   |
| 2005                              | 11.674 | 9.839     | 8.619   | 10.074 | 9.612   | 10.094  | 8.760  | 9.087  | 10.645 | 10.072  |
| 2006                              | 12.396 | 10.550    | 9.266   | 10.773 | 10.342  | 10.972  | 9.524  | 9.840  | 11.284 | 10.783  |
| 2007                              | 13.523 | 11.489    | 10.851  | 11.612 | 11.279  | 11.915  | 10.356 | 10.733 | 12.084 | 11.673  |
| 2008                              | 14.162 | 11.819    | 11.096  | 11.958 | 11.405  | 11.999  | 10.711 | 10.827 | 12.500 | 12.216  |
| 2009                              | 13.897 | 11.422    | 10.551  | 11.772 | 11.003  | 11.692  | 9.950  | 10.372 | 12.152 | 11.840  |
| 2010                              | 13.662 | 11.146    | 10.394  | 11.535 | 10.752  | 11.406  | 9.534  | 10.071 | 11.836 | 11.591  |
| 2011                              | 13.440 | 10.927    | 10.236  | 11.321 | 10.573  | 11.092  | 9.315  | 9.790  | 11.626 | 11.394  |
| 2012                              | 12.864 | 10.338    | 9.739   | 10.741 | 9.901   | 10.471  | 8.953  | 9.100  | 11.061 | 10.763  |
| 2013                              | 12.332 | 9.704     | 9.214   | 10.113 | 9.302   | 9.719   | 8.469  | 8.271  | 10.451 | 10.172  |
| <b>España = 100 (%)</b>           |        |           |         |        |         |         |        |        |        |         |
| 2003                              | 100,0% | 81,4%     | 80,7%   | 82,5%  | 77,9%   | 82,7%   | 72,7%  | 74,1%  | 88,9%  | 80,9%   |
| 2004                              | 100,0% | 82,9%     | 80,7%   | 84,0%  | 79,9%   | 84,6%   | 74,6%  | 75,6%  | 89,9%  | 82,7%   |
| 2005                              | 100,0% | 84,3%     | 73,8%   | 86,3%  | 82,3%   | 86,5%   | 75,0%  | 77,8%  | 91,2%  | 86,3%   |
| 2006                              | 100,0% | 85,1%     | 74,7%   | 86,9%  | 83,4%   | 88,5%   | 76,8%  | 79,4%  | 91,0%  | 87,0%   |
| 2007                              | 100,0% | 85,0%     | 80,2%   | 85,9%  | 83,4%   | 88,1%   | 76,6%  | 79,4%  | 89,4%  | 86,3%   |
| 2008                              | 100,0% | 83,5%     | 78,3%   | 84,4%  | 80,5%   | 84,7%   | 75,6%  | 76,4%  | 88,3%  | 86,3%   |
| 2009                              | 100,0% | 82,2%     | 75,9%   | 84,7%  | 79,2%   | 84,1%   | 71,6%  | 74,6%  | 87,4%  | 85,2%   |
| 2010                              | 100,0% | 81,6%     | 76,1%   | 84,4%  | 78,7%   | 83,5%   | 69,8%  | 73,7%  | 86,6%  | 84,8%   |
| 2011                              | 100,0% | 81,3%     | 76,2%   | 84,2%  | 78,7%   | 82,5%   | 69,3%  | 72,8%  | 86,5%  | 84,8%   |
| 2012                              | 100,0% | 80,4%     | 75,7%   | 83,5%  | 77,0%   | 81,4%   | 69,6%  | 70,7%  | 86,0%  | 83,7%   |
| 2013                              | 100,0% | 78,7%     | 74,7%   | 82,0%  | 75,4%   | 78,8%   | 68,7%  | 67,1%  | 84,7%  | 82,5%   |
| <b>Mayores de 36 años (euros)</b> |        |           |         |        |         |         |        |        |        |         |
| 2003                              | 18.941 | 15.362    | 14.245  | 16.656 | 13.412  | 15.172  | 14.062 | 12.400 | 16.370 | 16.556  |
| 2004                              | 19.692 | 16.200    | 14.823  | 17.353 | 14.229  | 16.274  | 14.975 | 13.251 | 17.072 | 17.493  |
| 2005                              | 20.032 | 16.507    | 14.727  | 17.628 | 14.649  | 16.684  | 15.190 | 13.656 | 17.340 | 17.870  |
| 2006                              | 20.843 | 17.273    | 15.374  | 18.339 | 15.432  | 17.579  | 15.843 | 14.437 | 18.059 | 18.714  |
| 2007                              | 21.969 | 18.306    | 16.732  | 19.602 | 16.380  | 18.547  | 16.652 | 15.253 | 19.015 | 19.762  |
| 2008                              | 22.847 | 18.877    | 17.224  | 19.900 | 16.922  | 19.231  | 17.144 | 15.802 | 19.563 | 20.520  |
| 2009                              | 22.862 | 18.870    | 17.308  | 20.038 | 16.944  | 19.399  | 16.500 | 15.707 | 19.539 | 20.567  |
| 2010                              | 22.832 | 18.698    | 17.237  | 19.859 | 16.801  | 19.231  | 16.186 | 15.569 | 19.456 | 20.316  |
| 2011                              | 22.692 | 18.469    | 17.039  | 19.615 | 16.659  | 18.852  | 15.897 | 15.310 | 19.247 | 20.132  |
| 2012                              | 21.922 | 17.563    | 16.334  | 18.806 | 15.645  | 17.852  | 15.196 | 14.329 | 18.341 | 19.158  |
| 2013                              | 21.842 | 17.306    | 16.124  | 18.562 | 15.312  | 17.583  | 15.028 | 13.979 | 18.133 | 18.907  |
| <b>Menores/Mayores 36 (%)</b>     |        |           |         |        |         |         |        |        |        |         |
| 2003                              | 57,4%  | 57,6%     | 61,6%   | 53,8%  | 63,2%   | 59,3%   | 56,3%  | 65,0%  | 59,1%  | 53,1%   |
| 2004                              | 57,9%  | 58,3%     | 62,1%   | 55,2%  | 64,0%   | 59,3%   | 56,8%  | 65,1%  | 60,0%  | 53,9%   |
| 2005                              | 58,3%  | 59,6%     | 58,5%   | 57,1%  | 65,6%   | 60,5%   | 57,7%  | 66,5%  | 61,4%  | 56,4%   |
| 2006                              | 59,5%  | 61,1%     | 60,3%   | 58,7%  | 67,0%   | 62,4%   | 60,1%  | 68,2%  | 62,5%  | 57,6%   |
| 2007                              | 61,6%  | 62,8%     | 64,9%   | 59,2%  | 68,9%   | 64,2%   | 62,2%  | 70,4%  | 63,5%  | 59,1%   |
| 2008                              | 62,0%  | 62,6%     | 64,4%   | 60,1%  | 67,4%   | 62,4%   | 62,5%  | 68,5%  | 63,9%  | 59,5%   |
| 2009                              | 60,8%  | 60,5%     | 61,0%   | 58,8%  | 64,9%   | 60,3%   | 60,3%  | 66,0%  | 62,2%  | 57,6%   |
| 2010                              | 59,8%  | 59,6%     | 60,3%   | 58,1%  | 64,0%   | 59,3%   | 58,9%  | 64,7%  | 60,8%  | 57,1%   |
| 2011                              | 59,2%  | 59,2%     | 60,1%   | 57,7%  | 63,5%   | 58,8%   | 58,6%  | 63,9%  | 60,4%  | 56,6%   |
| 2012                              | 58,7%  | 58,9%     | 59,6%   | 57,1%  | 63,3%   | 58,7%   | 58,9%  | 63,5%  | 60,3%  | 56,2%   |
| 2013                              | 56,5%  | 56,1%     | 57,1%   | 54,5%  | 60,8%   | 55,3%   | 56,4%  | 59,2%  | 57,6%  | 53,8%   |

Fuente: AT. "Mercado de trabajo y pensiones en las fuentes tributarias".

### 3. SALDOS MIGRATORIOS

La disminución de la población joven en Andalucía continúa acelerándose por la pérdida creciente de jóvenes de nacionalidad extranjera durante los últimos años.

La población de nacionalidad española mantiene una clara tendencia descendente desde tiempo atrás, aunque la entrada de población extranjera ha venido compensando ese descenso hasta la llegada de la crisis. Con la llegada de la crisis aumenta el descenso de la población joven nacional en Andalucía que para el colectivo de 15 a 35 años pasa de rondar las 20.000 personas por año antes de 2007 hasta superar las 40.000 a partir de 2009. Ese mismo año, el aumento que venían experimentando los jóvenes de nacionalidad extranjera cambia de signo y pasa a ser un descenso creciente que en 2013 supera ya las 20.000 personas (gráfico 3.1).

La suma del tradicional descenso de la población española y la creciente disminución de la población extranjera viene generando un aumento muy acusado de la pérdida de población joven en Andalucía hasta arrojar un saldo negativo de 68.196 personas en 2013.

**Gráfico 3.1.- Variación anual de la población joven en Andalucía por nacionalidad.**  
(Jóvenes de 15 a 35 años)

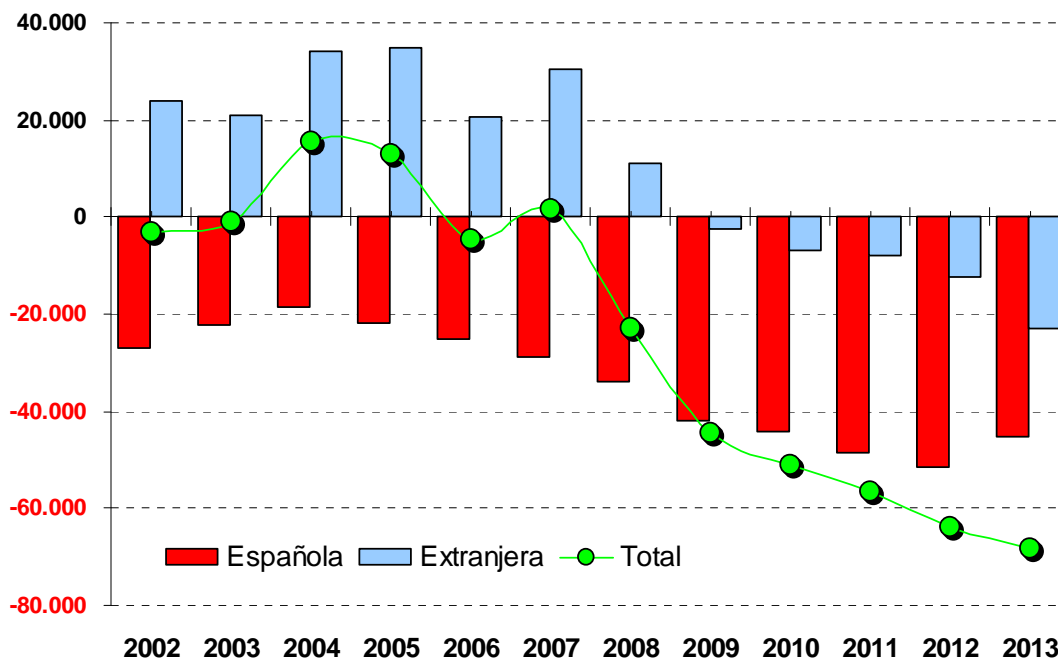

La evolución de la población viene determinada por la suma del crecimiento vegetativo y los saldos migratorios. Estos últimos están manteniendo en los últimos años una tendencia muy clara para la población joven de Andalucía con una muy marcada reducción de las entradas de inmigrantes y un más moderado aumento de las emigraciones, lo que origina un continuado deterioro del saldo migratorio.

Andalucía vuelve a ser un territorio de emigración en 2013, año en que el saldo migratorio de los jóvenes pasa a ser negativo.

En 2008 el número de inmigrantes llegados a Andalucía superaba en 25.351 personas a los emigrantes, cifra que ha ido disminuyendo hasta el casi saldo cero de 2012 y pasar a marcar un saldo negativo de 5.880 personas en 2013 (gráfico 3.2)

Gráfico 3.2.- Evolución del saldo migratorio en Andalucía. (Jóvenes de 15 a 35 años)

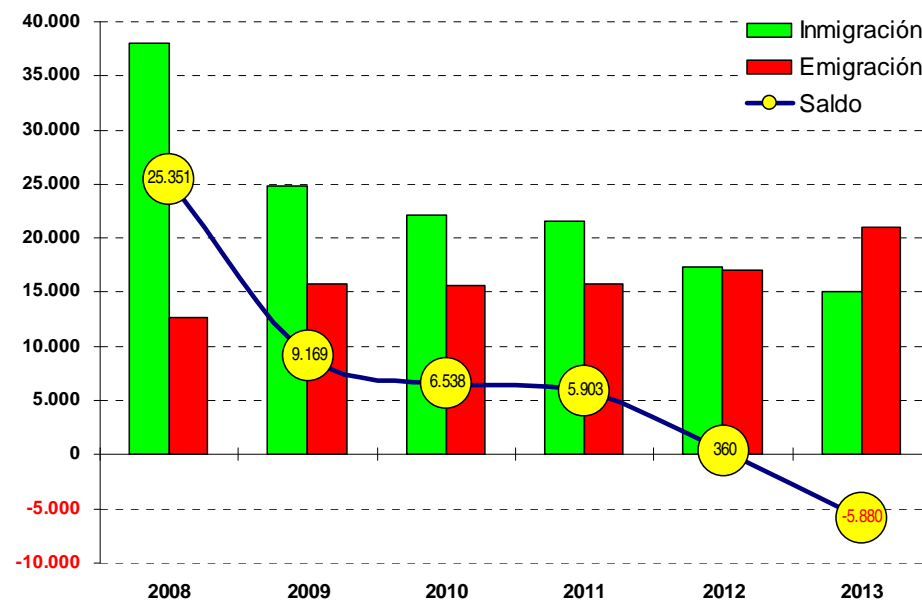

Fuente: INE. Migraciones Exteriores.

La provincia de Málaga es la única que aún muestra un mínimo saldo migratorio positivo en 2013.

El cambio de signo del saldo migratorio entre la población joven de Andalucía se ha ido produciendo en todas las provincias excepto en Málaga, que es la única donde las entradas aún superan a las salidas. El resto de provincias andaluzas muestran saldos negativos que son de una sola persona en Huelva y un máximo de 3.334 personas en Almería (gráfico 3.3).

Gráfico 3.3.- Evolución del saldo migratorio por provincias. (Jóvenes de 15 a 35 años)

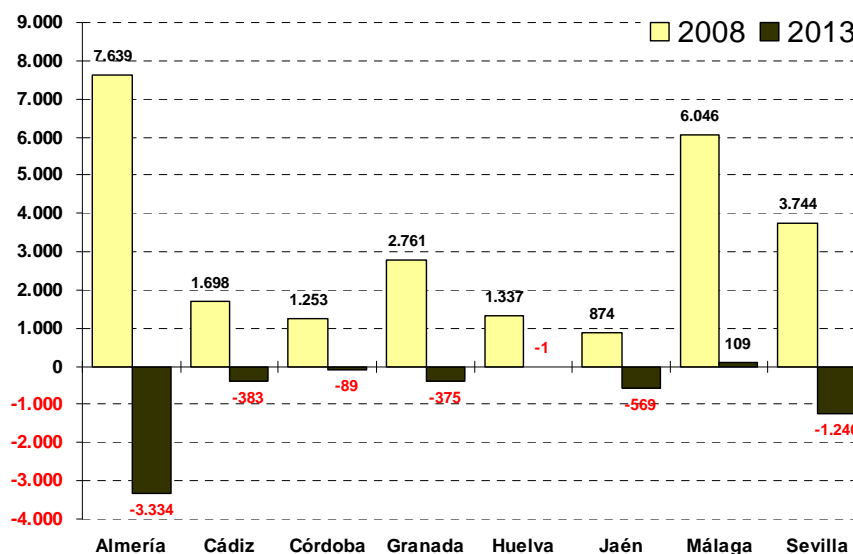

Fuente: INE. Migraciones Exteriores.

La emigración actual afecta en mayor medida a la población entre los 30 y los 35 años, cuando la inmigración neta de años anteriores tenía especial incidencia entre quienes pasaban de los 20 años sin llegar a los 30.

El saldo migratorio negativo de 2013 afecta fundamentalmente a la población andaluza con edades comprendidas entre los 25 y los 55 años, y alcanza su mayor intensidad entre quienes van de los 30 a los 35 años, donde la emigración neta supera las 4.000 personas. Esto implica que con el cambio de signo en el saldo migratorio se ha producido también un aumento en la edad de la población que alimenta los flujos migratorios, ya que en años anteriores con predominio de la inmigración el colectivo con mayores saldos de población era el de quienes superaban los 20 años sin llegar a los 30 (gráfico 3.4).

Gráfico 3.4.- Saldo migratorio de la población en Andalucía por tramos de edad.

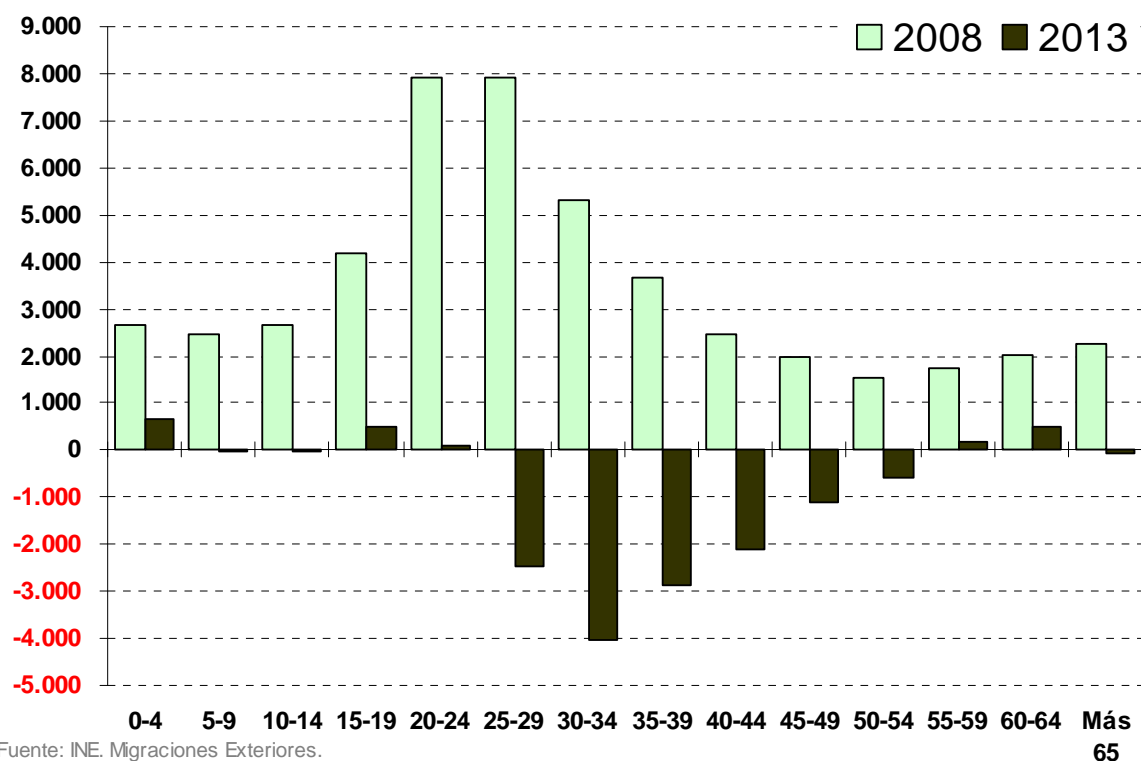

Fuente: INE. Migraciones Exteriores.

El saldo migratorio negativo se origina fundamentalmente por la creciente emigración de jóvenes de nacionalidad española y el retorno a sus países de origen de inmigrantes africanos y sudamericanos.

El cambio de signo en el saldo migratorio viene propiciado por el crecimiento de la población española, que se ve obligada a salir de España para conseguir trabajo y por el retorno a sus países de origen de la población que vino a España en busca de trabajo antes de la crisis.

Los jóvenes andaluces con nacionalidad española que salen del país vienen aumentando a ritmos crecientes desde los 664 de 2008 hasta los 2.808 de 2013. A ellos se suman los jóvenes de

nacionalidad extranjera que venían llegando a nuestro país en cantidades importantes antes de la crisis y que en estos últimos años han ido pasando a arrojar saldos negativos por el predominio de quienes retornan a su país de origen por la falta de expectativas laborales. Este proceso se inicia antes y adquiere mayor intensidad entre los jóvenes africanos y sudamericanos, que ya muestran saldo migratorio negativo en 2011, y es algo más lento y menos acentuado entre quienes proceden de otros países de la UE, los cuales no pasan a mostrar el saldo negativo hasta 2013 (gráfico 3.5).

Gráfico 3.5.- Saldo migratorio de la población en Andalucía por nacionalidad.

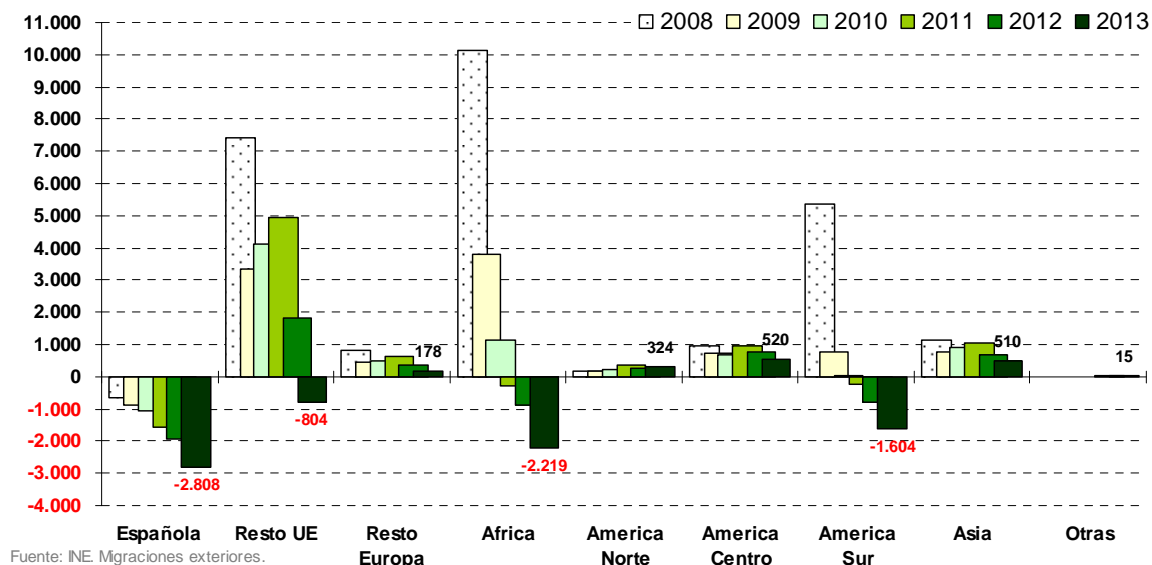

Entre la población joven de nacionalidad extranjera el colectivo más numeroso corresponde a quienes proceden de otros países de la UE, seguidos a gran distancia por quienes cuentan con nacionalidades africanas o del centro y sur de América.

Los jóvenes procedentes de otros países de la UE vienen ganando protagonismo entre la población extranjera de Andalucía y a principios de 2014 suponían el 41,2% del total. De países africanos procede el 27,1% de la población extranjera y del centro o sur del continente americano otro 20,3%, siendo ya mucho menos importantes las aportaciones de otras zonas geográficas entre las que solo tienen cierta entidad el 5% que rondan las aportaciones tanto del continente asiático como de los países europeos no pertenecientes a la UE.

Gráfico 3.6.- Población extranjera en Andalucía por nacionalidades. (Jóvenes de 15 a 35 años)

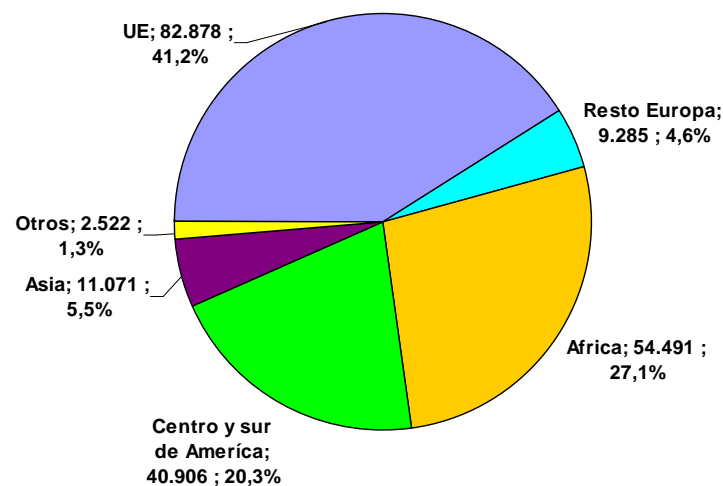

#### 4. EDUCACIÓN Y FORMACIÓN

La destrucción de empleo ha sido más intensa entre jóvenes con menor formación, que son también los más beneficiados del leve repunte que se aprecia en los primeros trimestres de 2014

El empleo menos cualificado es el que cae con mayor intensidad durante la crisis y en los seis años que van de 2007 a 2013 la población ocupada con menos e 35 años ha descendido un 65'6% en Andalucía entre quienes cuentan como máximo con Estudios Primarios. Este descenso es mucho menor entre quienes alcanzan niveles superiores de formación y se estabiliza en valores próximos al 36'5% para quienes llegan a la segunda etapa de los Estudios Secundarios.

Si nos centramos únicamente en el saldo de los dos últimos años ya concluidos (2011-2013) el descenso de la ocupación es del 31% para quienes cuentan como máximo con Estudios Primarios y ronda el 18% para quienes alcanzan etapas formativas superiores (gráfico 4.1).

**Gráfico 4.1.- Variación de la población ocupada en los jóvenes de Andalucía por nivel de estudios.**  
(Jóvenes de 15 a 35 años)

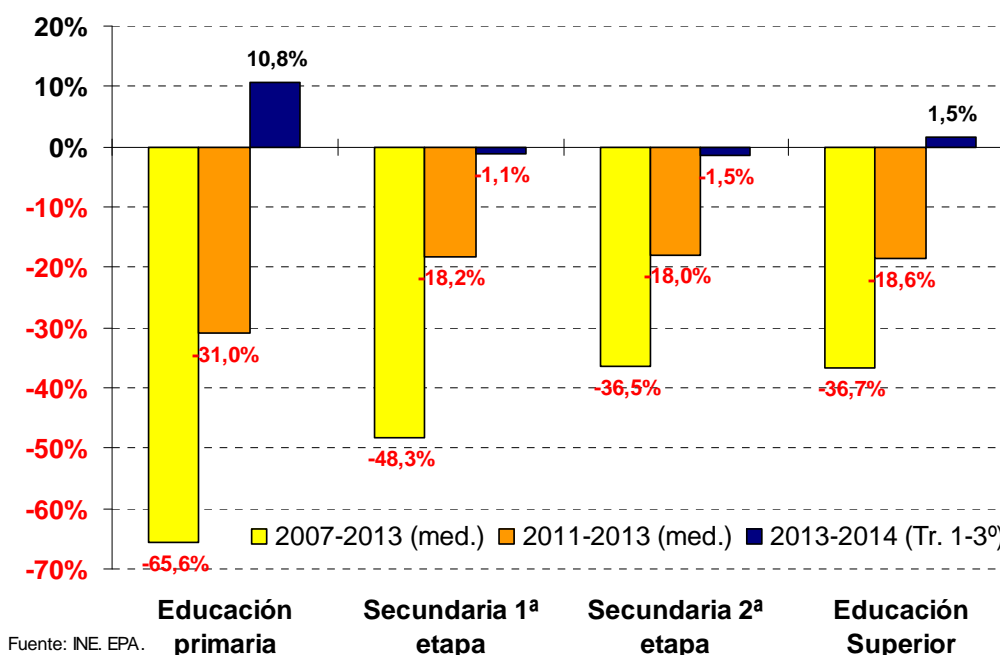

El leve repunte de los tres primeros trimestres de 2014 también afecta principalmente a jóvenes con menor nivel de estudios, que aumentan su ocupación un 10'8% (comparando la media de los tres primeros trimestres del año con igual período de 2013), en contraste con las variaciones mínimas del empleo más formado, lo que es un indicador más de la escasa calidad del empleo que se puede empezar a generar si no se cambia el modelo productivo regional.

Con esta evolución del empleo se mantienen las amplias diferencias en la tasa de paro de la juventud andaluza dependiendo de su nivel de estudios, destacando sobre todo el elevado salto que existe entre quienes consiguen alcanzar la segunda etapa de Secundaria y quienes cuentan con una titulación inferior. En 2014 la tasa aumenta más de 10 puntos porcentuales al pasar de quienes cuentan con estudios de la segunda etapa de Secundaria hasta el más de 50% de paro que padecen quienes no pasan de la primera etapa (gráfico 4.4).

Otro rasgo que se mantiene, e incluso parece acentuarse en los últimos años, es la mayor sensibilidad de la tasa de paro del colectivo con menor nivel de estudios frente a las oscilaciones coyunturales de la actividad económica.

**Gráfico 4.2.- Evolución de la tasa de paro de jóvenes en Andalucía por nivel de estudios. (Jóvenes de 15 a 35 años)**

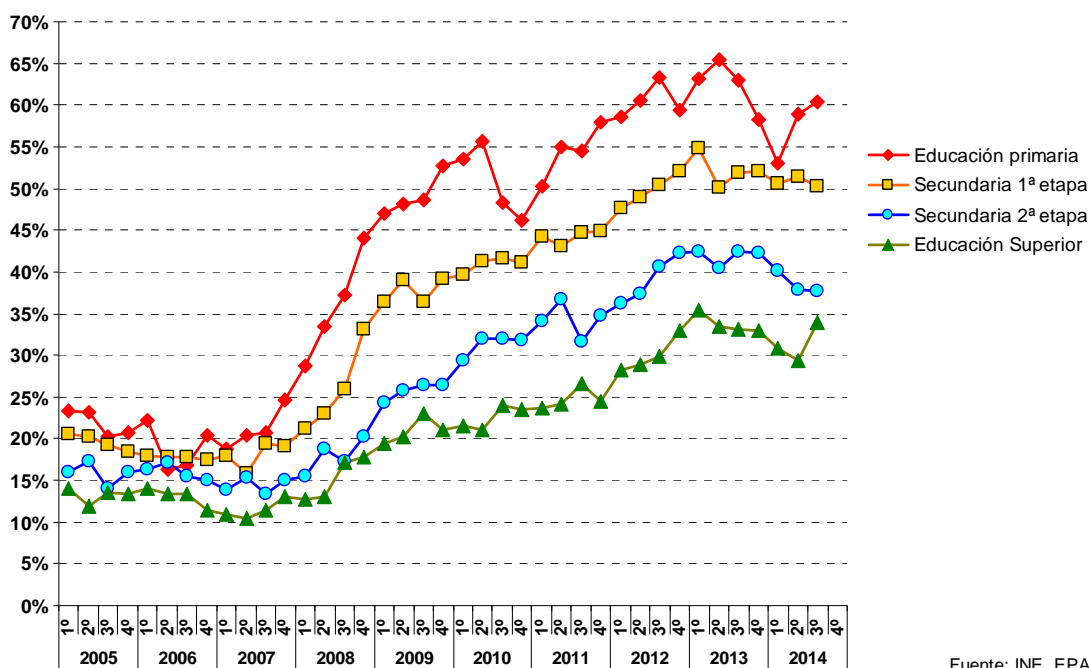

La formación sigue siendo la principal debilidad de nuestro capital humano y Andalucía continúa destacando entre las comunidades españolas con mayor abandono y fracaso escolar.

El porcentaje de población de 18 a 24 años que abandona de forma temprana la educación y la formación alcanzó sus niveles máximos en el período previo a la crisis, con niveles que rozaban o superaban el 38% en Andalucía entre 2003 y 2009. Desde entonces se ha producido un significativo descenso hasta el 28'4% de 2013, aunque es insuficiente y no impide que Andalucía continúe superando a la media nacional en casi cinco puntos porcentuales, al tiempo que el 23'5% de España se mantiene muy por encima del resto de socios europeos, cuyo valor más próximo es el 20'9% de Malta (gráfico 4.3, 4.4 y 4.5).



**Gráfico 4.3.- Evolución del abandono escolar temprano en España y Andalucía.**

(Porcentaje de la población de 18 a 24 años que no ha completado el nivel de E. Secundaria 2.ª etapa y no sigue ningún tipo de educación-formación)

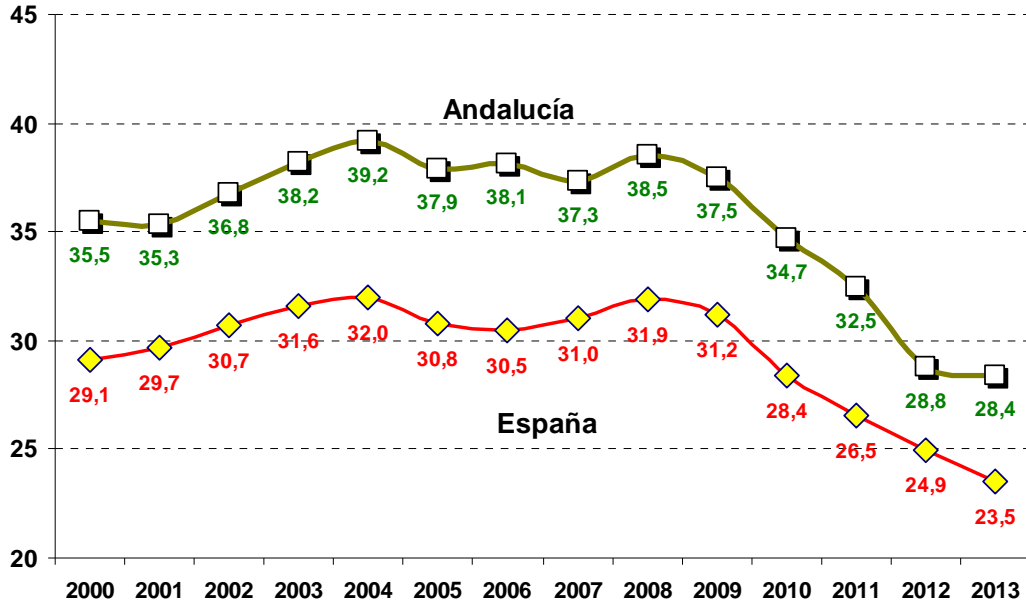

Fuente: Explotación de la EPA.

**Gráfico 4.4.- Abandono escolar temprano por comunidades y género en 2013.**

(Porcentaje de la población de 18 a 24 años que no ha completado el nivel de E. Secundaria 2.ª etapa y no sigue ningún tipo de educación-formación)

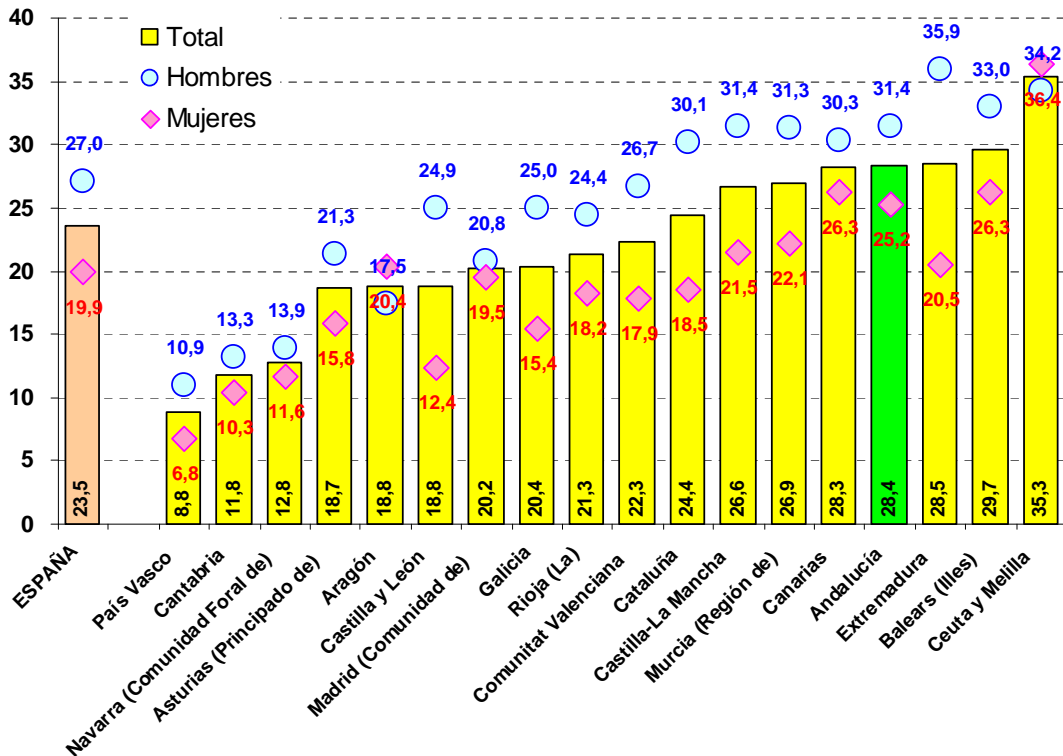

Fuente: Explotación de la EPA.

**Gráfico 4.5.- Abandono escolar temprano en Europa por países.**

(Porcentaje de la población de 18 a 24 años que no ha completado el nivel de E. Secundaria 2.ª etapa y no sigue ningún tipo de educación-formación)

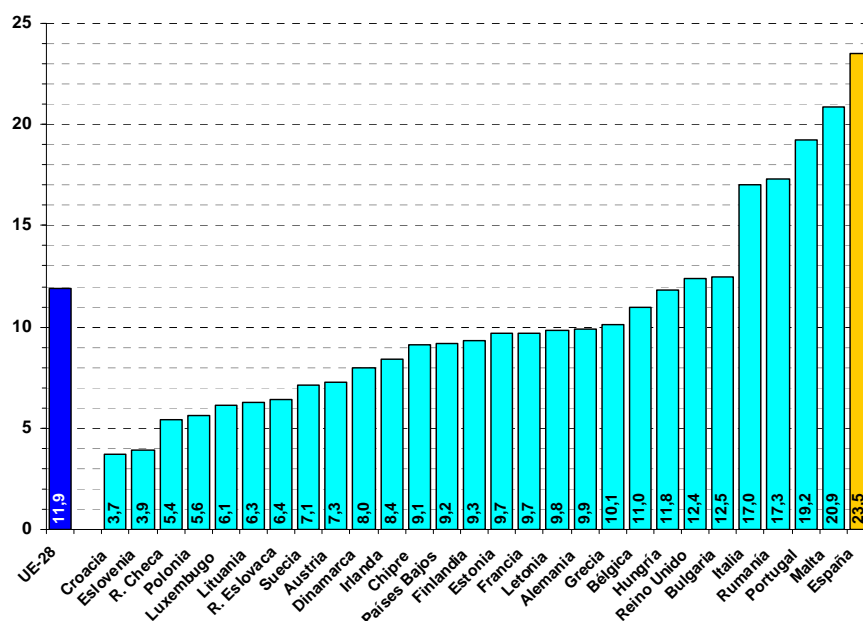

Fuente: Eurostat.

El elevado abandono escolar temprano de la juventud andaluza viene propiciado por las especiales dificultades con que cuentan para mantenerse en el sistema educativo, tal y como refleja el enorme porcentaje de alumnado repetidor que aún sigue arrojando la Educación Secundaria en la comunidad. Este porcentaje alcanza su nivel más alto en el 2º curso de Secundaria, donde la quinta parte de los alumnos (20'2%) eran repetidores en el curso 2011-2012. A pesar de que este porcentaje supone un descenso significativo respecto a cursos anteriores (24'3% en 2006-2007) se mantiene muy por encima del resto de comunidades y a una enorme distancia de los porcentajes inferiores al 8% de Cataluña y País Vasco (cuadro 4.1).

**Cuadro 4.1.- Alumnado repetidor en Educación Secundaria Obligatoria según comunidad autónoma.**

| CC.AA.             | Educación Secundaria Obligatoria |         |           |          |         |           |          |         |           |          |         |           |
|--------------------|----------------------------------|---------|-----------|----------|---------|-----------|----------|---------|-----------|----------|---------|-----------|
|                    | 1º Curso                         |         |           | 2º Curso |         |           | 3º Curso |         |           | 4º Curso |         |           |
|                    | 2006-07                          | 2011-12 | Variación | 2006-07  | 2011-12 | Variación | 2006-07  | 2011-12 | Variación | 2006-07  | 2011-12 | Variación |
| España             | 16,7                             | 13,9    | -2,8      | 16,4     | 12,4    | -4,0      | 17,7     | 12,6    | -5,1      | 12,7     | 10,5    | -2,2      |
| Andalucía          | 21,4                             | 17,9    | -3,5      | 24,3     | 20,2    | -4,1      | 27,8     | 18,0    | -9,8      | 19,4     | 16,1    | -3,3      |
| Aragón             | 17,7                             | 14,6    | -3,1      | 15,1     | 11,7    | -3,4      | 15,9     | 12,3    | -3,6      | 10,1     | 6,8     | -3,4      |
| Asturias           | 15,4                             | 12,7    | -2,6      | 11,2     | 8,6     | -2,6      | 12,6     | 9,0     | -3,7      | 7,2      | 6,6     | -0,6      |
| Baleares           | 17,0                             | 14,7    | -2,3      | 15,7     | 11,7    | -4,0      | 15,1     | 12,8    | -2,3      | 12,6     | 10,9    | -1,7      |
| Canarias           | 21,2                             | 16,4    | -4,8      | 17,5     | 10,9    | -6,7      | 17,6     | 14,2    | -3,4      | 11,6     | 7,9     | -3,6      |
| Cantabria          | 14,1                             | 11,8    | -2,3      | 13,2     | 8,8     | -4,4      | 14,8     | 12,3    | -2,6      | 9,0      | 8,3     | -0,7      |
| Castilla y León    | 16,7                             | 14,5    | -2,2      | 15,3     | 10,3    | -4,9      | 17,7     | 12,0    | -5,7      | 10,7     | 8,4     | -2,3      |
| Castilla-La Mancha | 19,1                             | 17,1    | -2,0      | 17,6     | 13,0    | -4,6      | 14,5     | 14,9    | 0,3       | 10,9     | 11,7    | 0,7       |
| Cataluña           | 8,9                              | 7,4     | -1,5      | 9,5      | 7,8     | -1,6      | 9,5      | 8,1     | -1,4      | 10,6     | 8,8     | -1,8      |
| C. Valenciana      | 16,8                             | 14,9    | -1,9      | 16,7     | 13,1    | -3,6      | 16,7     | 14,1    | -2,6      | 11,6     | 11,2    | -0,4      |
| Extremadura        | 19,4                             | 16,2    | -3,2      | 18,8     | 13,4    | -5,4      | 18,9     | 10,0    | -8,9      | 13,2     | 8,5     | -4,8      |
| Galicia            | 15,7                             | 13,5    | -2,2      | 14,5     | 11,3    | -3,2      | 18,2     | 9,7     | -8,5      | 11,3     | 8,2     | -3,1      |
| Madrid             | 15,7                             | 11,9    | -3,8      | 14,7     | 8,9     | -5,8      | 16,1     | 11,5    | -4,5      | 12,1     | 9,0     | -3,0      |
| Murcia             | 18,9                             | 17,1    | -1,8      | 16,7     | 11,8    | -4,9      | 16,0     | 12,3    | -3,6      | 11,2     | 10,9    | -0,3      |
| Navarra            | 9,4                              | 9,7     | 0,3       | 8,8      | 8,3     | -0,5      | 9,5      | 8,7     | -0,8      | 7,4      | 7,1     | -0,4      |
| País Vasco         | 9,3                              | 8,6     | -0,7      | 9,4      | 7,4     | -2,0      | 9,5      | 7,0     | -2,6      | 8,0      | 5,5     | -2,5      |
| Rioja              | 17,4                             | 14,9    | -2,5      | 16,9     | 10,5    | -6,3      | 15,0     | 9,3     | -5,7      | 8,7      | 8,4     | -0,3      |
| Ceuta              | 16,1                             | 23,8    | 7,7       | 14,9     | 19,5    | 4,6       | 17,2     | 18,0    | 0,8       | 8,9      | 10,1    | 1,2       |
| Melilla            | 22,6                             | 18,2    | -4,5      | 16,3     | 17,4    | 1,1       | 12,0     | 18,0    | 5,9       | 8,8      | 12,3    | 3,5       |

Fuente: Ministerio de Educación, Cultura y Deporte. "Sistema Estatal de Indicadores de la Educación. Edición 2014".

Los malos resultados de la educación no universitaria vienen propiciados por el fuerte déficit de gasto que Andalucía acumula en las etapas más básicas de la educación.

Andalucía ha sido la comunidad donde el gasto por alumno no universitario es más bajo de toda España, y solo en 2011 ha quedado por encima de Madrid debido a que los recortes que se vienen aplicando desde 2009 han sido mucho mayores en esta comunidad. Aún así, los 5.150 euros que se gastaron en cada alumno de la enseñanza no universitaria pública de Andalucía se mantienen muy por debajo de los 6.057 euros de la media nacional y no llegan a suponer la mitad de los 10.134 euros que se gastaron en los alumnos del País Vasco (gráfico 4.6).

Gráfico 4.6.- Gasto público en alumno público de enseñanza no universitaria por comunidad.

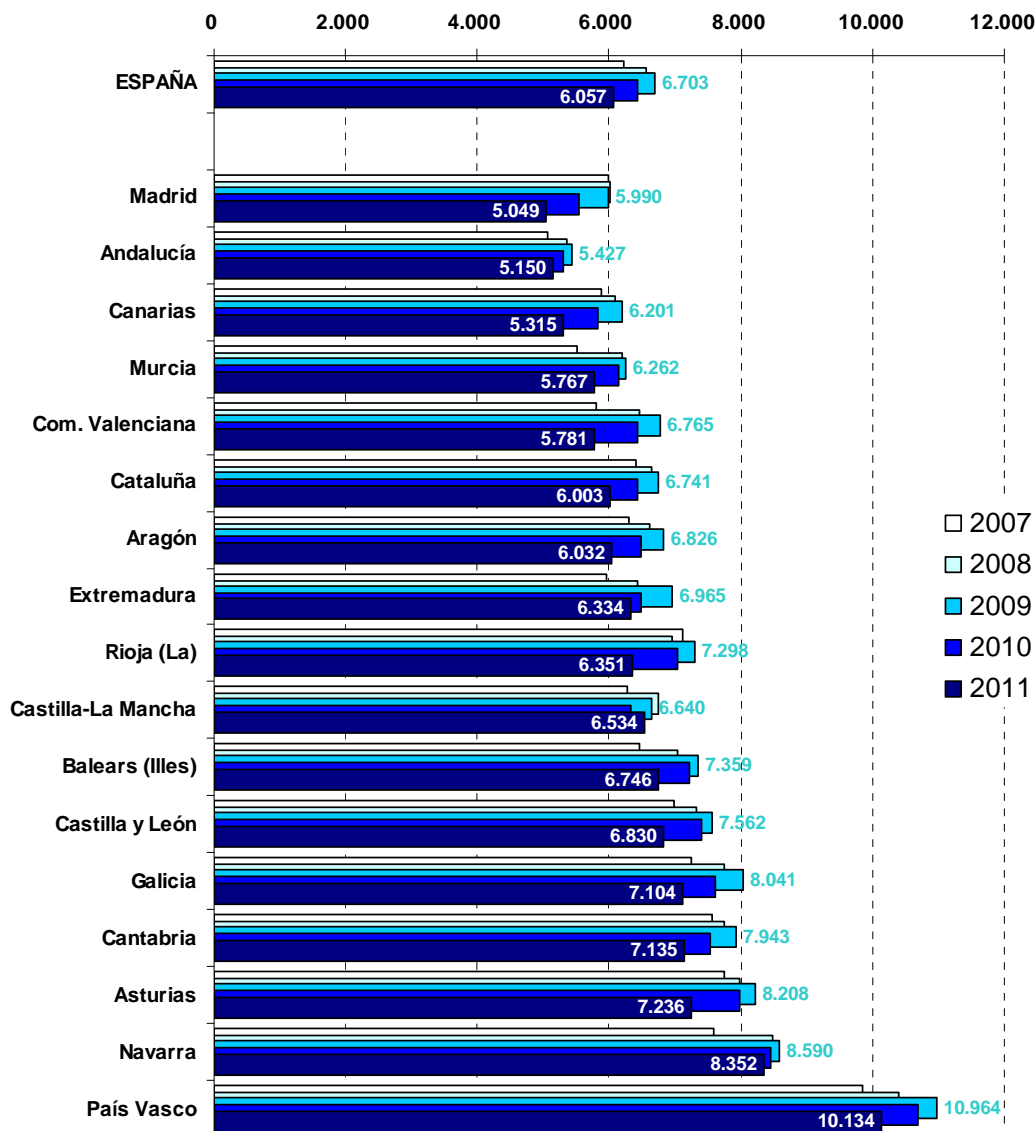

Fuente: MECD. Indicadores de la Educación en España.

Los y las jóvenes andaluzas continúan alcanzando estudios superiores en una proporción muy inferior a la media nacional, y durante los últimos años caen ya por debajo de la media de nuestros socios europeos.

Otro rasgo que viene caracterizando a los jóvenes andaluces es la baja proporción de titulados superiores en relación al resto de las comunidades españolas. En los últimos años los jóvenes de 30 a 35 años, que cuentan con estudios superiores suponen casi el 32% del total, porcentaje que está nueve puntos por debajo del 40,7% de la media nacional y queda muy lejos de los niveles superiores al 50% que consiguen las comunidades de Madrid y País Vasco (gráfico 4.7 y 4.8).

Gráfico 4.7.- Evolución de la población de 30 a 35 años que cuenta con estudios superiores



Gráfico 4.8.- Población de 30 a 35 años que cuenta con estudios superiores en España por comunidades. 2013



Por debajo de Andalucía, solo cuentan con menos jóvenes con estudios superiores la comunidad de Murcia, Ceuta y Melilla. Y lo más preocupante es que en los últimos años las diferencias con la media nacional se han ampliado debido al retroceso que hemos experimentado respecto al 34'2% alcanzado en 2010, lo que ha propiciado que nos estemos quedando rezagados también respecto a la media de la UE que mantiene una fuerte tendencia ascendente y cuenta ya con un 36'8% de titulados superiores entre la población de 30 a 35 años (gráfico 4.7)

La disminución de becas y ayudas al estudio que se aplica desde 2012 afecta especialmente a Andalucía, ampliando la desigualdad de oportunidades entre los jóvenes andaluces y dificultando la reducción de la brecha en formación respecto a los jóvenes del resto de España y nuestros socios comunitarios.

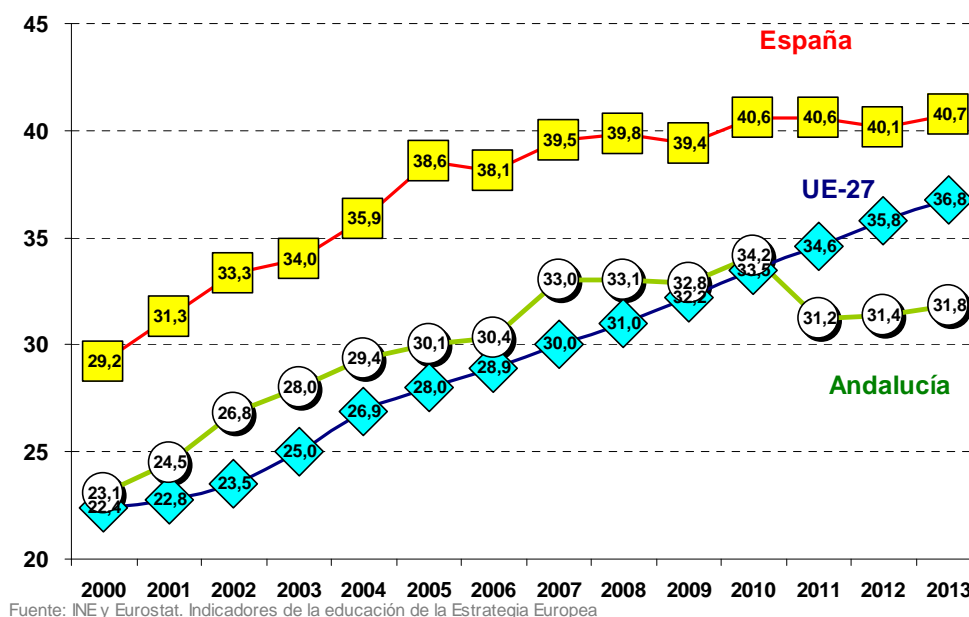
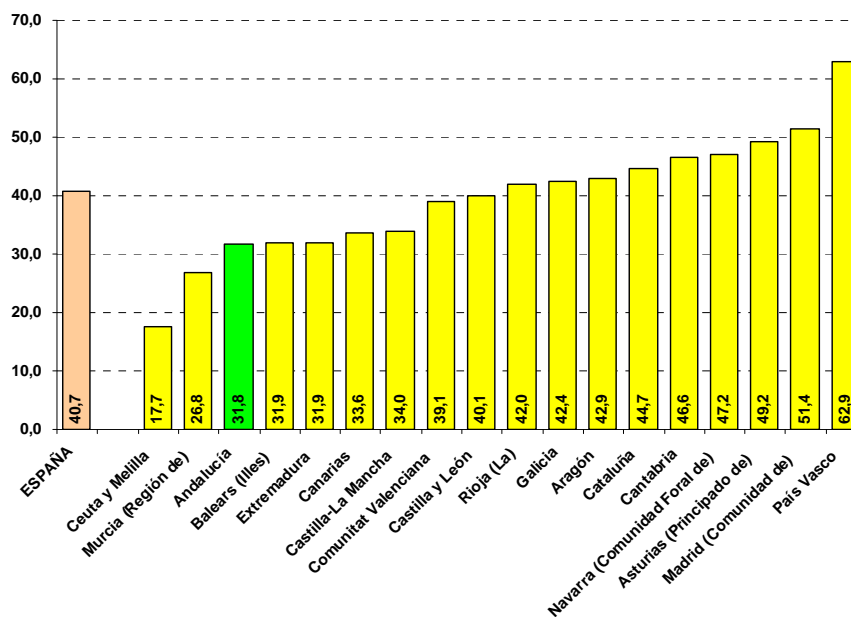
A partir de 2012 el cambio de rumbo que en materia educativa aplica el nuevo Gobierno Central y la política generalizada de recortes en el gasto público que se impone se aplica a la concesión de becas y ayudas para el estudio, que sufren un fuerte recorte en el curso 2012-2013 y mantienen la tendencia restrictiva en 2013-2014. Buen ejemplo de ello es el importe de las becas y ayudas concedidas por el Ministerio de Educación, Cultura y Deporte, que acumula importantes subidas hasta elevar su cuantía total a los 1.748 millones de euros del curso 2011-2012, pero a partir de ese año comienza a descender con un primer recorte del 11'5% hasta los 1.548 millones del curso 2012-2013 y continúa con un recorte adicional del 4'8% hasta los 1.473 millones que anticipan las cifras para el curso 2013-2014 (gráfico 4.9).

**Gráfico 4.9.- Evolución del importe de las becas y ayudas concedidas por el Ministerio de Educación, Cultura y Deporte.**

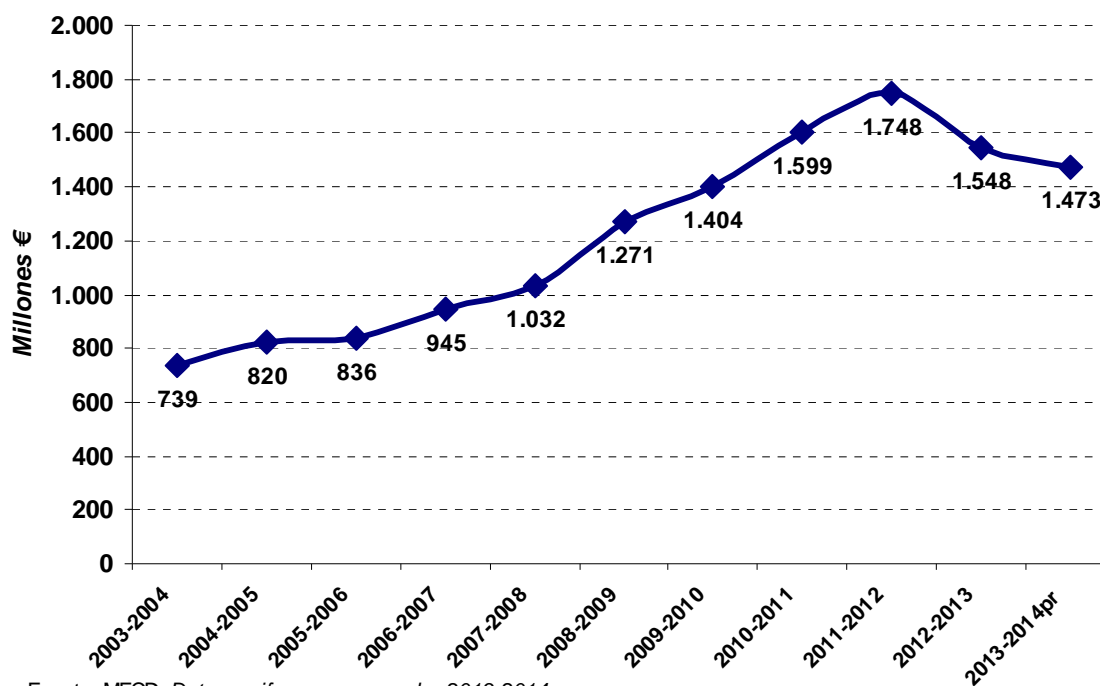

Fuente: MECD. Datos y cifras curso escolar 2013-2014.

El desmantelamiento del sistema de becas y ayudas al estudio lastra las posibilidades de formación de nuestro capital humano e implica un retroceso en la igualdad de oportunidades de

los jóvenes de todo el territorio nacional, pero afecta muy especialmente a Andalucía por ser una de las comunidades que destaca por su bajo nivel educativo y su menor nivel de renta.

**Cuadro 4.2.- Evolución en el curso 2012-2013 del importe de las becas y ayudas concedidas por comunidad de destino, tipo de enseñanza y nivel de administración educativa financiadora.**

| CCAA - Universidad                         | TODAS LAS ENSEÑANZAS          |                |                                  | Enseñanzas obligatorias, E. Infantil y E. Especial |               |                                  | Enseñanzas postobligatorias no universitarias |                |                                  | Enseñanzas universitarias     |                |                                  |
|--|-------------------------------|----------------|----------------------------------|--|---------------|----------------------------------|---|----------------|----------------------------------|-------------------------------|----------------|----------------------------------|
|  | TODAS LAS ADMONES. EDUCATIVAS | Ministerio     | Admone. educativas de las CC.AA. | TODAS LAS ADMONES. EDUCATIVAS                      | Ministerio    | Admone. educativas de las CC.AA. | TODAS LAS ADMONES. EDUCATIVAS                 | Ministerio     | Admone. educativas de las CC.AA. | TODAS LAS ADMONES. EDUCATIVAS | Ministerio     | Admone. educativas de las CC.AA. |
| <b>Curso 2012/2013 - Importe (miles €)</b> |                               |                |                                  |  |               |                                  |   |                |                                  |                               |                |                                  |
| <b>TOTAL</b>                               | 1.957.368                     | 1.533.975      | 423.393                          | 363.555  | 72.508        | 291.047                          | 512.480                                       | 451.510        | 60.970                           | 1.081.334                     | 1.009.958      | 71.376                           |
| <b>Andalucía</b>                           | <b>557.500</b>                | <b>420.396</b> | <b>137.104</b>                   | <b>99.425</b>                                      | <b>13.620</b> | <b>85.804</b>                    | <b>191.605</b>                                | <b>140.628</b> | <b>50.978</b>                    | <b>266.470</b>                | <b>266.148</b> | <b>322</b>                       |
| Aragón                                     | 36.123                        | 28.975         | 7.148                            | 7635,8   | 1172,6        | 6463,2                           | 8110  | 8105,5         | 4,5                              | 20376,9                       | 19696,5        | 680,4                            |
| Asturias                                   | 27.956                        | 25.557         | 2.400                            | 2469,6   | 778,6         | 1691                             | 8362,6  | 8122,2         | 240,4                            | 17124,1                       | 16655,9        | 468,2                            |
| Baleares (Illes)                           | 16.128                        | 15.537         | 590                              | 3348,9   | 2759,4        | 589,5                            | 4083,7  | 4083,7         | 0                                | 8695,1                        | 8694,2         | 0,9                              |
| Canarias                                   | 87.327                        | 71.282         | 16.045                           | 13297,9  | 4810          | 8487,9                           | 27203,4                                       | 27175,2        | 28,1                             | 46825,5                       | 39296,8        | 7528,7                           |
| Cantabria                                  | 15.355                        | 13.093         | 2.262                            | 1937,5   | 540,4         | 1397,1                           | 5540,8  | 5255,7         | 285,1                            | 7876,9                        | 7297           | 580                              |
| Castilla y León                            | 113.380                       | 96.199         | 17.182                           | 15239,2  | 3509,1        | 11730,1                          | 22989,7                                       | 22479,7        | 510                              | 75151,2                       | 70209,7        | 4941,5                           |
| Castilla-La Mancha                         | 64.616                        | 59.295         | 5.321                            | 1725,2   | 1441,4        | 283,8                            | 26233,9                                       | 26008,5        | 225,4                            | 36657                         | 31845,1        | 4811,9                           |
| Cataluña                                   | 173.266                       | 169.776        | 3.490                            | 12775  | 12418,6       | 356,4                            | 38420,1                                       | 38389,5        | 30,6                             | 122070,9                      | 118968,2       | 3102,7                           |
| Comunitat Valenciana                       | 261.543                       | 189.827        | 71.716                           | 67345,6  | 9256,5        | 58089,1                          | 57933   | 57925,2        | 7,8                              | 136264,1                      | 122645         | 13619,1                          |
| Extremadura (2)                            | 61.959                        | 61.027         | 932                              | 754,4  | 700           | 54,4                             | 23888,6                                       | 23787          | 101,6                            | 37315,5                       | 36539,5        | 776                              |
| Galicia                                    | 122.784                       | 100.636        | 22.148                           | 26353,3  | 6819,4        | 19533,9                          | 30723,4                                       | 29870,9        | 852,5                            | 65706,8                       | 63945,3        | 1761,4                           |
| Madrid (Comunidad de)                      | 231.401                       | 176.612        | 54.790                           | 54094,4  | 8093,3        | 46001,1                          | 33604,2                                       | 33462,2        | 142                              | 143702,8                      | 135056,4       | 8646,4                           |
| Murcia (Región de)                         | 70.107                        | 64.572         | 5.535                            | 10055,1  | 4759,9        | 5295,3                           | 18615,5                                       | 18599,4        | 16,1                             | 41436                         | 41212,9        | 223,2                            |
| Navarra                                    | 14.389                        | 10.283         | 4.106                            | 725,4  | 595           | 130,4                            | 3383,5  | 2994,1         | 389,5                            | 10280,1                       | 6693,7         | 3586,4                           |
| País Vasco                                 | 79.111                        | 8.131          | 70.980                           | 44358,9  | 3,2           | 44355,7                          | 7318,8  | 388,2          | 6930,7                           | 27433,1                       | 7739,2         | 19693,8                          |
| Rioja (La)                                 | 7.106                         | 5.835          | 1.271                            | 1248,5   | 464,5         | 784                              | 1851,2  | 1749,7         | 101,5                            | 4006,2                        | 3621,1         | 385,1                            |
| Ceuta                                      | 1.404                         | 1.404          | 0                                | 448,1  | 448,1         | 0                                | 955,6   | 955,6          | 0                                |                               |                |                                  |
| Melilla                                    | 1.846                         | 1.846          | 0                                | 317,5  | 317,5         | 0                                | 1528,5  | 1528,5         | 0                                |                               |                |                                  |
| Sin especificar C.A. / Univ.               | 208                           | 43             | 165                              | 0  | 0             | 0                                | 127,6   | 1,1            | 126,5                            | 80,7                          | 41,8           | 39                               |
| UNED                                       | 13.861                        | 13.652         | 209                              |  |               |                                  |   |                |                                  | 13860,7                       | 13651,9        | 208,7                            |
| <b>Curso 2011/2012 - Importe (miles €)</b> |                               |                |                                  |  |               |                                  |   |                |                                  |                               |                |                                  |
| <b>TOTAL</b>                               | 2.156.588                     | 1.702.595      | 453.993                          | 432.061  | 105.701       | 326.361                          | 566.458                                       | 502.025        | 64.433                           | 1.158.070                     | 1.094.870      | 63.200                           |
| <b>Andalucía</b>                           | <b>616.672</b>                | <b>473.648</b> | <b>143.023</b>                   | <b>103.066</b>                                     | <b>11.923</b> | <b>91.143</b>                    | <b>214.985</b>                                | <b>163.648</b> | <b>51.337</b>                    | <b>298.621</b>                | <b>298.077</b> | <b>544</b>                       |
| Aragón                                     | 35.094                        | 32.004         | 3.090                            | 2960,6   | 1202          | 1758,6                           | 9229,1  | 8686,7         | 542,4                            | 22904,4                       | 22115,2        | 789,2                            |
| Asturias                                   | 32.182                        | 29.247         | 2.935                            | 4316,7   | 1969,8        | 2346,9                           | 9407,5  | 9182,4         | 225,2                            | 18457,4                       | 18094,3        | 363,1                            |
| Baleares (Illes)                           | 17.536                        | 16.750         | 785                              | 3719,3   | 2953,7        | 765,6                            | 4767,3  | 4764,8         | 2,5                              | 9048,8                        | 9031,8         | 17                               |
| Canarias                                   | 96.446                        | 79.414         | 17.032                           | 12990,3  | 4635,6        | 8354,8                           | 32063,6                                       | 31917,2        | 146,5                            | 51391,9                       | 42861,2        | 8530,8                           |
| Cantabria                                  | 20.913                        | 15.485         | 5.428                            | 5837,9   | 1397,3        | 4440,6                           | 5704,8  | 5403,3         | 301,6                            | 9370,2                        | 8684,5         | 685,8                            |
| Castilla y León                            | 141.833                       | 116.081        | 25.752                           | 29092,7  | 9164,7        | 19928                            | 26616,1                                       | 26124,3        | 491,8                            | 86123,9                       | 80791,5        | 5332,4                           |
| Castilla-La Mancha                         | 78.543                        | 63.143         | 15.400                           | 11566,2  | 1204,9        | 10361,4                          | 26373,8                                       | 26126,9        | 246,9                            | 40603,2                       | 35811,3        | 4791,9                           |
| Cataluña                                   | 184.860                       | 179.800        | 5.061                            | 24976,9  | 24507,2       | 469,7                            | 37421,7                                       | 36139,4        | 1282,3                           | 122461,8                      | 119153,1       | 3308,7                           |
| Comunitat Valenciana                       | 245.915                       | 205.808        | 40.108                           | 45237  | 7887,1        | 37349,9                          | 66658,6                                       | 66644,4        | 14,2                             | 134017,9                      | 131276,1       | 2743,6                           |
| Extremadura (2)                            | 73.698                        | 68.211         | 5.487                            | 9960,1   | 5092,5        | 4867,6                           | 23719,5                                       | 23679,7        | 39,8                             | 40018,1                       | 39438,3        | 579,7                            |
| Galicia                                    | 123.380                       | 112.744        | 10.636                           | 17445,1  | 9421,4        | 8023,7                           | 33996,5                                       | 32857,8        | 1138,6                           | 71938,7                       | 70464,8        | 1474                             |
| Madrid (Comunidad de)                      | 289.191                       | 193.226        | 95.965                           | 101208,3   | 15227,8       | 85980,5                          | 38031,7                                       | 37659,8        | 371,9                            | 149951,3                      | 140338,7       | 9612,6                           |
| Murcia (Región de)                         | 73.234                        | 69.906         | 3.328                            | 10240,8  | 6979,3        | 3261,5                           | 20537,8                                       | 20506,7        | 31,1                             | 42455                         | 42419,6        | 35,5                             |
| Navarra                                    | 15.138                        | 10.624         | 4.514                            | 680,5  | 477,4         | 203,1                            | 3791,6  | 3136,8         | 654,9                            | 10665,5                       | 7009,6         | 3655,9                           |
| País Vasco                                 | 82.281                        | 8.433          | 73.848                           | 46437  | 2,2           | 46434,9                          | 7884,4  | 537,7          | 7346,8                           | 27959,6                       | 7893,4         | 20066,2                          |
| Rioja (La)                                 | 7.207                         | 6.092          | 1.115                            | 1031,9   | 367           | 664,9                            | 2107  | 1985,5         | 121,4                            | 4068                          | 3739,2         | 328,8                            |
| Ceuta                                      | 1.938                         | 1.938          | 0                                | 772,8  | 772,8         | 0                                | 1165,3  | 1165,3         | 0                                |                               |                |                                  |
| Melilla                                    | 2.332                         | 2.332          | 0                                | 514,6  | 514,6         | 0                                | 1817,4  | 1817,4         | 0                                |                               |                |                                  |
| Sin especificar C.A. / Univ.               | 557                           | 345            | 212                              | 6  | 0             | 6                                | 179   | 41,1           | 137,9                            | 371,8                         | 303,8          | 68                               |
| UNED                                       | 17.639                        | 17.366         | 273                              |  |               |                                  |   |                |                                  | 17639,4                       | 17366,3        | 273,1                            |
| <b>Variación (%)</b>                       |                               |                |                                  |  |               |                                  |   |                |                                  |                               |                |                                  |
| <b>TOTAL</b>                               | <b>-9,2%</b>                  | <b>-9,9%</b>   | <b>-6,7%</b>                     | <b>-15,9%</b>                                      | <b>-31,4%</b> | <b>-10,8%</b>                    | <b>-9,5%</b>                                  | <b>-10,1%</b>  | <b>-5,4%</b>                     | <b>-6,6%</b>                  | <b>-7,8%</b>   | <b>12,9%</b>                     |
| <b>Andalucía</b>                           | <b>-9,6%</b>                  | <b>-11,2%</b>  | <b>-4,1%</b>                     | <b>-3,5%</b>                                       | <b>14,2%</b>  | <b>-5,9%</b>                     | <b>-10,9%</b>                                 | <b>-14,1%</b>  | <b>-0,7%</b>                     | <b>-10,8%</b>                 | <b>-10,7%</b>  | <b>-40,8%</b>                    |
| Aragón                                     | 2,9%                          | -9,5%          | 131,3%                           | 157,9%   | -2,4%         | 267,5%                           | -12,1%  | -6,7%          | -99,2%                           | -11,0%                        | -10,9%         | -13,8%                           |
| Asturias                                   | -13,1%                        | -12,6%         | -18,2%                           | -42,8%   | -60,5%        | -27,9%                           | -11,1%  | -11,5%         | 6,7%                             | -7,2%                         | -7,9%          | 28,9%                            |
| Baleares (Illes)                           | -8,0%                         | -7,2%          | -24,8%                           | -10,0%   | -6,6%         | -23,0%                           | -14,3%  | -14,3%         | -100,0%                          | -3,9%                         | -3,7%          | -94,7%                           |
| Canarias                                   | -9,5%                         | -10,2%         | -5,8%                            | 2,4%   | 3,8%          | 1,6%                             | -15,2%  | -14,9%         | -80,8%                           | -8,9%                         | -8,3%          | -11,7%                           |
| Cantabria                                  | -26,6%                        | -15,4%         | -58,3%                           | -66,8%   | -61,3%        | -68,5%                           | -2,9%   | -2,7%          | -5,5%                            | -15,9%                        | -16,0%         | -15,4%                           |
| Castilla y León                            | -20,1%                        | -17,1%         | -33,3%                           | -47,6%   | -61,7%        | -41,1%                           | -13,6%  | -14,0%         | 3,7%                             | -12,7%                        | -13,1%         | -7,3%                            |
| Castilla-La Mancha                         | -17,7%                        | -6,1%          | -65,4%                           | -85,1%   | 19,6%         | -97,3%                           | -0,5%   | -0,5%          | -8,7%                            | -9,7%                         | -11,1%         | 0,4%                             |
| Cataluña                                   | -6,3%                         | -5,6%          | -31,0%                           | -48,9%   | -49,3%        | -24,1%                           | 2,7%  | 6,2%           | -97,6%                           | -0,3%                         | -0,2%          | -6,2%                            |
| Comunitat Valenciana                       | 6,4%                          | -7,8%          | 78,8%                            | 48,9%  | 17,4%         | 55,5%                            | -13,1%  | -13,1%         | -45,1%                           | 1,7%                          | -6,6%          | 396,4%                           |
| Extremadura (2)                            | -15,9%                        | -10,5%         | -83,0%                           | -92,4%   | -86,3%        | -98,9%                           | 0,7%  | 0,5%           | 155,3%                           | -6,8%                         | -7,4%          | 33,9%                            |
| Galicia                                    | -0,5%                         | -10,7%         | 108,2%                           | 51,1%  | -27,6%        | 143,5%                           | -9,6%   | -9,1%          | -25,1%                           | -8,7%                         | -9,3%          | 19,5%                            |
| Madrid (Comunidad de)                      | -20,0%                        | -8,6%          | -42,9%                           | -46,6%   | -46,9%        | -46,5%                           | -11,6%  | -11,1%         | -61,8%                           | -4,2%                         | -3,8%          | -10,1%                           |
| Murcia (Región de)                         | -4,3%                         | -7,6%          | 66,3%                            | -1,8%  | -31,8%        | 62,4%                            | -9,4%   | -9,3%          | -48,2%                           | -2,4%                         | -2,8%          | 528,7%                           |
| Navarra                                    | -4,9%                         | -3,2%          | -9,0%                            | 6,6%   | 24,6%         | -35,8%                           | -10,8%  | -4,5%          | -40,5%                           | -3,6%                         | -4,5%          | -1,9%                            |
| País Vasco                                 | -3,9%                         | -3,6%          | -3,9%                            | -4,5%  | 45,5%         | -4,5%                            | -7,2%   | -27,8%         | -5,7%                            | -1,9%                         | -2,0%          | -1,9%                            |
| Rioja (La)                                 | -1,4%                         | -4,2%          | 13,9%                            | 21,0%  | 26,6%         | 17,9%                            | -12,1%  | -11,9%         | -16,4%                           | -1,5%                         | -3,2%          | 17,1%                            |
| Ceuta                                      | -27,6%                        | -27,6%         |                                  | -42,0%   | -42,0%        |                                  | -18,0%  | -18,0%         |                                  |                               |                |                                  |
| Melilla                                    | -20,8%                        | -20,8%         |                                  | -38,3%   | -38,3%        |                                  | -15,9%  | -15,9%         |                                  |                               |                |                                  |
| Sin especificar C.A. / Univ.               | -62,6%                        | -87,6%         | -21,9%                           | -100,0%  |               | -100,0%                          | -28,7%  | -97,3%         | -8,3%                            | -78,3%                        | -86,2%         | -42,6%                           |
| UNED                                       | -21,4%                        | -21,4%         | -23,6%                           |  |               |                                  |   |                |                                  | -21,4%                        | -21,4%         | -23,6%                           |

## 5. TEJIDO EMPRESARIAL Y AUTÓNOMOS

El fuerte desplome del empleo asalariado de los últimos dos años contrasta con un repunte del no asalariado que entre la juventud andaluza ha pasado de aportar el 9'5% de la ocupación de 2011 a un 13'6% en 2013.

Tras caer casi un 7% en 2011 la población asalariada menor de 35 años de Andalucía acelera su descenso en 2012 para saldar el año con una disminución del 13'7%, a la que se suma otra caída del 10'7% en 2013 hasta totalizar un descenso superior al 24% en el conjunto de los dos últimos años ya concluidos. Este porcentaje es el más elevado de lo acumulado en cualquier bienio previo durante la crisis y contrasta con el repunte que experimenta la ocupación no asalariada con tasas anuales de variación que pasan de rondar el -18% en 2010-2011 a superar el +7% en 2012 y 2013 (cuadro 5.1).

Cuadro 5.1.- Población ocupada con menos de 35 años en Andalucía por situación profesional.

|      |      | POBLACIÓN OCUPADA                  |          |          |          |                         |                             |                        |        |
|------|------|------------------------------------|----------|----------|----------|-------------------------|-----------------------------|------------------------|--------|
|      |      | Asalariada                         |          |          |          | No Asalariada           |                             |                        |        |
|      |      | Total                              | Públicos | Privados | Total    | Empresarios (con asal.) | Autónomos y cooperativistas | Ayuda familiar y otros |        |
|      |      | <b>Medias anuales (miles)</b>      |          |          |          |                         |                             |                        |        |
|      | Med. | 1.305,71                           | 1.132,13 | 129,36   | 1.002,76 | 173,59                  | 41,52                       | 98,71                  | 33,36  |
| 2005 | Med. | 1.341,23                           | 1.175,24 | 125,52   | 1.049,73 | 165,99                  | 39,95                       | 96,54                  | 29,51  |
| 2006 | Med. | 1.356,47                           | 1.204,53 | 120,35   | 1.084,18 | 151,93                  | 38,52                       | 92,13                  | 21,28  |
| 2007 | Med. | 1.271,78                           | 1.124,84 | 122,85   | 1.001,99 | 146,94                  | 44,56                       | 83,44                  | 18,93  |
| 2008 | Med. | 1.097,77                           | 964,89   | 136,61   | 828,27   | 132,88                  | 38,26                       | 79,59                  | 15,03  |
| 2009 | Med. | 1.025,08                           | 915,82   | 136,39   | 779,43   | 109,27                  | 24,81                       | 71,14                  | 13,31  |
| 2010 | Med. | 941,79                             | 852,22   | 117,18   | 735,04   | 89,57                   | 19,75                       | 58,18                  | 11,64  |
| 2011 | Med. | 831,78                             | 735,32   | 98,53    | 636,79   | 96,46                   | 22,67                       | 62,43                  | 11,36  |
| 2012 | Med. | 760,06                             | 656,63   | 85,38    | 571,24   | 103,43                  | 23,80                       | 70,15                  | 9,49   |
| 2013 | 3º   | 756,60                             | 644,41   | 84,97    | 559,44   | 112,18                  | 24,69                       | 77,99                  | 9,51   |
| 2014 | 3º   | 758,45                             | 650,07   | 79,07    | 571,01   | 108,37                  | 20,61                       | 74,08                  | 13,68  |
|      |      | <b>Variaciones anuales (miles)</b> |          |          |          |                         |                             |                        |        |
| 2006 | Med. | 35,5                               | 43,1     | -3,8     | 47,0     | -7,6                    | -1,6                        | -2,2                   | -3,9   |
| 2007 | Med. | 15,2                               | 29,3     | -5,2     | 34,5     | -14,1                   | -1,4                        | -4,4                   | -8,2   |
| 2008 | Med. | -84,7                              | -79,7    | 2,5      | -82,2    | -5,0                    | 6,0                         | -8,7                   | -2,3   |
| 2009 | Med. | -174,0                             | -160,0   | 13,8     | -173,7   | -14,1                   | -6,3                        | -3,9                   | -3,9   |
| 2010 | Med. | -72,7                              | -49,1    | -0,2     | -48,8    | -23,6                   | -13,5                       | -8,5                   | -1,7   |
| 2011 | Med. | -83,3                              | -63,6    | -19,2    | -44,4    | -19,7                   | -5,1                        | -13,0                  | -1,7   |
| 2012 | Med. | -110,0                             | -116,9   | -18,7    | -98,3    | 6,9                     | 2,9                         | 4,2                    | -0,3   |
| 2013 | Med. | -71,7                              | -78,7    | -13,1    | -65,5    | 7,0                     | 1,1                         | 7,7                    | -1,9   |
| 2014 | 3º   | 1,8                                | 5,7      | -5,9     | 11,6     | -3,8                    | -4,1                        | -3,9                   | 4,2    |
|      |      | <b>Variaciones anuales (%)</b>     |          |          |          |                         |                             |                        |        |
| 2006 | Med. | 2,7%                               | 3,8%     | -3,0%    | 4,7%     | -4,4%                   | -3,8%                       | -2,2%                  | -11,5% |
| 2007 | Med. | 1,1%                               | 2,5%     | -4,1%    | 3,3%     | -8,5%                   | -3,6%                       | -4,6%                  | -27,9% |
| 2008 | Med. | -6,2%                              | -6,6%    | 2,1%     | -7,6%    | -3,3%                   | 15,7%                       | -9,4%                  | -11,0% |
| 2009 | Med. | -13,7%                             | -14,2%   | 11,2%    | -17,3%   | -9,6%                   | -14,1%                      | -4,6%                  | -20,6% |
| 2010 | Med. | -6,6%                              | -5,1%    | -0,2%    | -5,9%    | -17,8%                  | -35,2%                      | -10,6%                 | -11,4% |
| 2011 | Med. | -8,1%                              | -6,9%    | -14,1%   | -5,7%    | -18,0%                  | -20,4%                      | -18,2%                 | -12,6% |
| 2012 | Med. | -11,7%                             | -13,7%   | -15,9%   | -13,4%   | 7,7%                    | 14,8%                       | 7,3%                   | -2,4%  |
| 2013 | Med. | -8,6%                              | -10,7%   | -13,3%   | -10,3%   | 7,2%                    | 5,0%                        | 12,4%                  | -16,5% |
| 2014 | 3º   | 0,2%                               | 0,9%     | -6,9%    | 2,0%     | -3,7%                   | -17,1%                      | -5,6%                  | 44,0%  |

Fuente: INE. EPA.

El repunte del empleo no asalariado de estos últimos años, unido a la enorme destrucción de empleo asalariado hace que el primero pase de aportar el 9'5% de la ocupación en 2011 a un 13'6% en 2013, adquiriendo mayor protagonismo que el existente en los años previos a la crisis. Esta subida afecta tanto a personas empresarias con asalariados/as a su cargo como a los autónomos sin asalariados/as y cooperativistas, mientras que solo continúa disminuyendo el reducido colectivo de quienes trabajan como ayuda familiar, cuya media anual se redujo en 2013 a menos de 10.000 jóvenes, menos de la mitad de los más de 21.000 existentes en 2007 (cuadro y gráfico 5.1).

**Gráfico 5.1.- Aportación del empleo no asalariado a la población ocupada con menos de 35 años de Andalucía.**

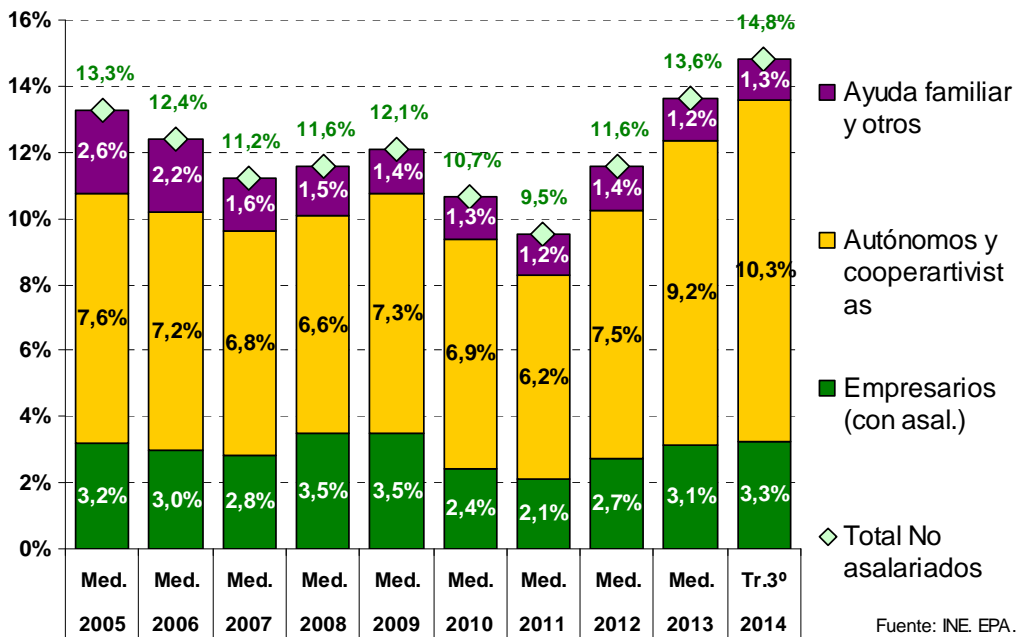

**Gráfico 5.2.- Aportación del empleo no asalariado a la población ocupada en Andalucía por tramos de edad.**  
(Porcentaje de población no asalariada respecto al total de ocupada)

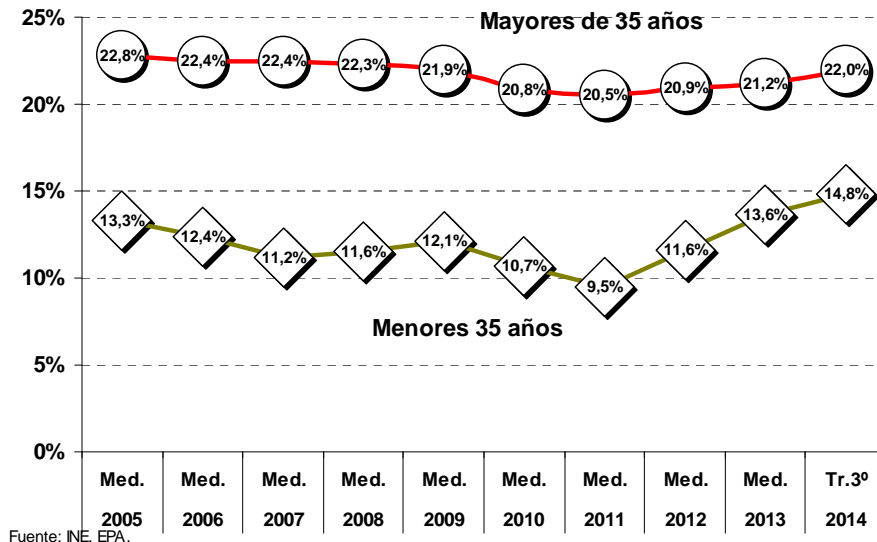



El repunte del empleo autónomo procede de los autónomos propiamente dichos, mientras que continúa cayendo el empleo de jóvenes que trabajan en las empresas de economía social.

Entre mayores de 35 años también está aumentando el empleo no asalariado, aunque no tanto como entre jóvenes. No obstante, el peso del empleo no asalariado continúa siendo muy inferior en jóvenes que entre la población ocupada de mayor edad con porcentajes que en el tercer trimestre de 2014 no alcanza el 15% para jóvenes y ronda el 22% entre quienes superan los 35 años (gráfico 5.2).

Una parte muy mayoritaria del empleo no asalariado corresponde a los autónomos que, si recurrimos a las cifras de afiliación a la Seguridad Social que nos ofrece la Central de Estadísticas de la Economía Social de CEPES Andalucía, habrían experimentando en 2013 un repunte generalizado, pero que afecta muy especialmente a la población más joven. En concreto, los autónomos propiamente dichos, que se definen como "afiliados por cuenta propia a la Seguridad Social y que no están integrados en sociedades mercantiles, cooperativas u otras entidades societarias", habrían aumentado un 2'2% en 2013 (incremento anual el último día del año), subida que es del 17'8% entre los menores de 25 años. A pesar de esta subida, los menores de 25 años continúan siendo una parte muy reducida de los autónomos propiamente dichos a los que siguen aportando menos del 3% de la afiliación (cuadro 5.2).

El siguiente tramo de edad que nos ofrece la misma fuente es el de quienes van de los 25 a los 39 años, ya cumplidos, que experimentan un repunte del 3% en 2013, lo que les permite ganar algo de peso entre este tipo de autónomos pero se mantienen por debajo del 32% de 2011.

**Cuadro 5.2.- Autónomos propiamente dichos en Andalucía por tramos de edad (Último día de cada año)**

|                             | Total   | Menos 25 | 25-39   | 40-54   | Más 55 |
|-----------------------------|---------|----------|---------|---------|--------|
| <b>Número</b>               |         |          |         |         |        |
| 2005                        | 348.303 | 12.097   | 125.240 | 145.485 | 65.481 |
| 2006                        | 348.118 | 10.549   | 124.283 | 147.475 | 65.811 |
| 2007                        | 354.294 | 10.745   | 125.309 | 151.005 | 67.235 |
| 2008                        | 343.444 | 9.405    | 118.132 | 149.059 | 66.848 |
| 2009                        | 329.532 | 7.952    | 109.455 | 146.088 | 66.037 |
| 2010                        | 323.513 | 7.556    | 105.382 | 144.986 | 65.589 |
| 2011                        | 321.336 | 7.552    | 102.868 | 145.231 | 65.685 |
| 2012                        | 317.196 | 7.618    | 99.607  | 143.768 | 66.203 |
| 2013                        | 324.329 | 8.974    | 102.590 | 145.518 | 67.247 |
| <b>Variación anual (nº)</b> |         |          |         |         |        |
| 2006                        | -185    | -1.548   | -957    | 1.990   | 330    |
| 2007                        | 6.176   | 196      | 1.026   | 3.530   | 1.424  |
| 2008                        | -10.850 | -1.340   | -7.177  | -1.946  | -387   |
| 2009                        | -13.912 | -1.453   | -8.677  | -2.971  | -811   |
| 2010                        | -6.019  | -396     | -4.073  | -1.102  | -448   |
| 2011                        | -2.177  | -4       | -2.514  | 245     | 96     |
| 2012                        | -4.140  | 66       | -3.261  | -1.463  | 518    |
| 2013                        | 7.133   | 1.356    | 2.983   | 1.750   | 1.044  |
| <b>Variación anual (%)</b>  |         |          |         |         |        |
| 2006                        | -0,1%   | -12,8%   | -0,8%   | 1,4%    | 0,5%   |
| 2007                        | 1,8%    | 1,9%     | 0,8%    | 2,4%    | 2,2%   |
| 2008                        | -3,1%   | -12,5%   | -5,7%   | -1,3%   | -0,6%  |
| 2009                        | -4,1%   | -15,4%   | -7,3%   | -2,0%   | -1,2%  |
| 2010                        | -1,8%   | -5,0%    | -3,7%   | -0,8%   | -0,7%  |
| 2011                        | -0,7%   | -0,1%    | -2,4%   | 0,2%    | 0,1%   |
| 2012                        | -1,3%   | 0,9%     | -3,2%   | -1,0%   | 0,8%   |
| 2013                        | 2,2%    | 17,8%    | 3,0%    | 1,2%    | 1,6%   |
| <b>% Total edad</b>         |         |          |         |         |        |
| 2005                        | 100,0%  | 3,5%     | 36,0%   | 41,8%   | 18,8%  |
| 2006                        | 100,0%  | 3,0%     | 35,7%   | 42,4%   | 18,9%  |
| 2007                        | 100,0%  | 3,0%     | 35,4%   | 42,6%   | 19,0%  |
| 2008                        | 100,0%  | 2,7%     | 34,4%   | 43,4%   | 19,5%  |
| 2009                        | 100,0%  | 2,4%     | 33,2%   | 44,3%   | 20,0%  |
| 2010                        | 100,0%  | 2,3%     | 32,6%   | 44,8%   | 20,3%  |
| 2011                        | 100,0%  | 2,4%     | 32,0%   | 45,2%   | 20,4%  |
| 2012                        | 100,0%  | 2,4%     | 31,4%   | 45,3%   | 20,9%  |
| 2013                        | 100,0%  | 2,8%     | 31,6%   | 44,9%   | 20,7%  |

Fuente: CEPES Andalucía.

Los autónomos integrados en empresas de economía social (Sociedades Laborales y Cooperativas), son mucho menos numerosos que los propiamente dichos y a finales de 2013 continúan mostrando descensos generalizados en Andalucía que entre los más jóvenes superan el 3% y no alcanzan este porcentaje en quienes cuentan con mayor edad. Con esta evolución los jóvenes continúan perdiendo peso en este tipo de sociedades, aunque su participación se mantiene muy por encima de la correspondiente a los autónomos propiamente dichos. Entre los más jóvenes, quienes no alcanzan los 25 años, el número de afiliados en alta de la economía social ha descendido ya hasta poco más de 4.000 personas, que suponen menos del 7% de todos los ocupados en este segmento del tejido productivo y menos de la mitad de los afiliados a finales de 2008 (cuadro 5.3).

**Cuadro 5.3.- Trabajadores empleados en empresas de economía social de Andalucía por tramos de edad.**  
(Último día de cada año)

|                             | Total   | Menos 25 | 25-39  | 40-54  | Más 55 |
|-----------------------------|---------|----------|--------|--------|--------|
| <b>Número</b>               |         |          |        |        |        |
| 2005                        | 82.063  | 13.222   | 40.029 | 23.759 | 5.053  |
| 2006                        | 84.676  | 13.101   | 40.874 | 25.225 | 5.476  |
| 2007                        | 82.566  | 11.772   | 39.823 | 25.354 | 5.617  |
| 2008                        | 72.405  | 8.327    | 34.537 | 24.111 | 5.430  |
| 2009                        | 68.257  | 6.826    | 32.013 | 23.958 | 5.461  |
| 2010                        | 68.005  | 6.165    | 31.422 | 24.692 | 5.727  |
| 2011                        | 65.641  | 5.354    | 29.883 | 24.577 | 5.826  |
| 2012                        | 61.492  | 4.293    | 27.411 | 23.877 | 5.911  |
| 2013                        | 59.863  | 4.144    | 26.483 | 23.485 | 5.751  |
| <b>Variación anual (nº)</b> |         |          |        |        |        |
| 2006                        | 2.613   | -121     | 845    | 1.466  | 423    |
| 2007                        | -2.110  | -1.329   | -1.051 | 129    | 141    |
| 2008                        | -10.161 | -3.445   | -5.286 | -1.243 | -187   |
| 2009                        | -4.148  | -1.501   | -2.524 | -153   | 31     |
| 2010                        | -252    | -661     | -591   | 734    | 266    |
| 2011                        | -2.364  | -811     | -1.539 | -115   | 99     |
| 2012                        | -4.149  | -1.061   | -2.472 | -700   | 85     |
| 2013                        | -1.629  | -149     | -928   | -392   | -160   |
| <b>Variación anual (%)</b>  |         |          |        |        |        |
| 2006                        | 3,2%    | -0,9%    | 2,1%   | 6,2%   | 8,4%   |
| 2007                        | -2,5%   | -10,1%   | -2,6%  | 0,5%   | 2,6%   |
| 2008                        | -12,3%  | -29,3%   | -13,3% | -4,9%  | -3,3%  |
| 2009                        | -5,7%   | -18,0%   | -7,3%  | -0,6%  | 0,6%   |
| 2010                        | -0,4%   | -9,7%    | -1,8%  | 3,1%   | 4,9%   |
| 2011                        | -3,5%   | -13,2%   | -4,9%  | -0,5%  | 1,7%   |
| 2012                        | -6,3%   | -19,8%   | -8,3%  | -2,8%  | 1,5%   |
| 2013                        | -2,6%   | -3,5%    | -3,4%  | -1,6%  | -2,7%  |
| <b>% Total edad</b>         |         |          |        |        |        |
| 2005                        | 100,0%  | 16,1%    | 48,8%  | 29,0%  | 6,2%   |
| 2006                        | 100,0%  | 15,5%    | 48,3%  | 29,8%  | 6,5%   |
| 2007                        | 100,0%  | 14,3%    | 48,2%  | 30,7%  | 6,8%   |
| 2008                        | 100,0%  | 11,5%    | 47,7%  | 33,3%  | 7,5%   |
| 2009                        | 100,0%  | 10,0%    | 46,9%  | 35,1%  | 8,0%   |
| 2010                        | 100,0%  | 9,1%     | 46,2%  | 36,3%  | 8,4%   |
| 2011                        | 100,0%  | 8,2%     | 45,5%  | 37,4%  | 8,9%   |
| 2012                        | 100,0%  | 7,0%     | 44,6%  | 38,8%  | 9,6%   |
| 2013                        | 100,0%  | 6,9%     | 44,2%  | 39,2%  | 9,6%   |

Fuente: CEPES Andalucía.

La mayor parte del empleo autónomo creado entre jóvenes andaluces se concentra en las actividades relacionadas con el comercio y la hostelería.

Si nos centramos únicamente en el colectivo de población ocupada con un trabajo o actividad empresarial independiente y sin personas trabajadoras a su cargo, el crecimiento que experimentan las personas menores de 35 años de Andalucía se concentra casi exclusivamente en el conjunto de actividades que incluyen al comercio y la hostelería, que registran subidas importantes y continuadas en 2012, 2013 y lo que va de 2014. Destaca especialmente el aumento de 4.700 personas en 2013, que supone un crecimiento anual próximo al 20% (cuadro 5.4).

En el resto de actividades los autónomos tienen un peso mucho más escaso y no muestran una tendencia clara de recuperación tras los fuertes descensos experimentados en los primeros años de la crisis.

**Cuadro 5.4.- Autónomos menores de 35 años de edad en Andalucía por ramas de actividad.**  
(Trabajadores independientes o empresarios sin asalariados)

|                          | TOTAL | AGRICULTUR<br>A | INDUSTRIA | CONSTRUCCI<br>ÓN | SERVICIOS | Comercio,<br>reparación de<br>automóviles y<br>hostelería | Transporte y<br>almacenamiento.<br>Información y<br>comunicaciones | Intermediación<br>financiera e<br>inmobiliarias.<br>Servicios<br>profesionales,<br>científicos y<br>admivos. | Admón.<br>Pública,<br>educación y<br>actividades<br>sanitarias | Otros servicios |
|--------------------------|-------|-----------------|-----------|------------------|-----------|---|--|--|--|-----------------|
| <b>Miles de personas</b> |       |                 |           |                  |           |   |  |  |  |                 |
| 2005 Med                 | 92,6  | 8,0             | 7,3       | 12,5             | 64,8      | 30,5  | 6,4  | 11,2   | 6,2  | 10,6            |
| 2006 Med                 | 92,7  | 7,4             | 8,3       | 15,2             | 61,8      | 30,3  | 4,2  | 12,6   | 5,8  | 8,9             |
| 2007 Med                 | 89,6  | 4,6             | 6,0       | 14,2             | 64,8      | 32,2  | 4,0  | 16,4   | 3,4  | 8,8             |
| 2008 Med                 | 81,3  | 5,6             | 4,7       | 11,2             | 59,8      | 29,7  | 4,9  | 13,3   | 4,8  | 7,0             |
| 2009 Med                 | 79,4  | 4,7             | 6,7       | 11,4             | 56,5      | 30,8  | 4,5  | 9,0  | 4,1  | 8,1             |
| 2010 Med                 | 70,4  | 4,5             | 3,6       | 11,2             | 51,1      | 22,8  | 5,4  | 11,7   | 4,7  | 6,5             |
| 2011 Med                 | 57,8  | 4,7             | 3,1       | 5,9              | 44,1      | 22,1  | 3,8  | 8,1  | 3,2  | 6,9             |
| 2012 Med                 | 62,2  | 5,4             | 2,1       | 4,7              | 49,9      | 24,7  | 4,7  | 9,5  | 3,1  | 7,9             |
| 2013 Med                 | 70,0  | 4,8             | 2,6       | 6,8              | 55,8      | 29,5  | 4,8  | 10,1   | 3,5  | 7,9             |
| 2013 Tr.1-3º             | 68,9  | 4,7             | 2,8       | 6,9              | 54,4      | 29,1  | 4,6  | 9,8  | 3,6  | 7,4             |
| 2014 Tr.1-3º             | 69,6  | 4,2             | 4,0       | 4,3              | 57,1      | 31,9  | 3,6  | 9,7  | 3,4  | 8,4             |
| <b>Variación - Miles</b> |       |                 |           |                  |           |   |  |  |  |                 |
| 2006 Med                 | 0,1   | -0,6            | 1,0       | 2,7              | -3,0      | -0,2  | -2,2   | 1,4  | -0,4   | -1,7            |
| 2007 Med                 | -3,1  | -2,8            | -2,3      | -1,0             | 3,0       | 1,8   | -0,2   | 3,9  | -2,5   | -0,0            |
| 2008 Med                 | -8,3  | 1,0             | -1,3      | -3,0             | -5,0      | -2,4  | 0,9  | -3,1   | 1,5  | -1,8            |
| 2009 Med                 | -1,9  | -0,9            | 2,0       | 0,2              | -3,3      | 1,0   | -0,4   | -4,3   | -0,7   | 1,1             |
| 2010 Med                 | -8,9  | -0,2            | -3,1      | -0,2             | -5,3      | -7,9  | 0,9  | 2,7  | 0,6  | -1,6            |
| 2011 Med                 | -12,7 | 0,2             | -0,5      | -5,3             | -7,1      | -0,7  | -1,6   | -3,7   | -1,5   | 0,5             |
| 2012 Med                 | 4,4   | 0,7             | -1,0      | -1,2             | 5,9       | 2,6   | 1,0  | 1,5  | -0,2   | 1,0             |
| 2013 Med                 | 7,8   | -0,6            | 0,5       | 2,1              | 5,8       | 4,7   | 0,0  | 0,6  | 0,4  | 0,1             |
| 2014 Tr.1-3º             | 0,7   | -0,4            | 1,1       | -2,6             | 2,7       | 2,9   | -1,0   | -0,0   | -0,1   | 1,0             |
| <b>Variación - %</b>     |       |                 |           |                  |           |   |  |  |  |                 |
| 2006 Med                 | 0,1   | -7,2            | 13,2      | 21,6             | -4,7      | -0,6  | -34,0  | 12,3   | -6,3   | -16,1           |
| 2007 Med                 | -3,3  | -37,5           | -27,7     | -6,6             | 4,9       | 6,1   | -5,2   | 30,9   | -42,3  | -0,5            |
| 2008 Med                 | -9,3  | 20,6            | -21,4     | -20,8            | -7,7      | -7,5  | 23,0   | -19,2  | 43,2   | -20,4           |
| 2009 Med                 | -2,4  | -15,7           | 42,7      | 1,8              | -5,5      | 3,5   | -8,5   | -32,1  | -14,1  | 15,0            |
| 2010 Med                 | -11,3 | -4,6            | -46,5     | -2,1             | -9,5      | -25,8   | 20,6   | 29,9   | 14,2   | -20,0           |
| 2011 Med                 | -18,0 | 5,1             | -13,3     | -47,6            | -13,8     | -3,3  | -30,0  | -31,4  | -31,7  | 7,1             |
| 2012 Med                 | 7,6   | 14,5            | -31,4     | -20,4            | 13,3      | 11,9  | 25,6   | 18,1   | -4,8   | 14,1            |
| 2013 Med                 | 12,6  | -11,1           | 22,6      | 44,7             | 11,7      | 19,1  | 0,6  | 6,5  | 13,4   | 0,6             |
| 2014 Tr.1-3º             | 1,0   | -9,1            | 42,6      | -39,0            | 4,8       | 9,7   | -20,1  | -0,5   | -4,2   | 12,1            |

Fuente: INE. EPA.

Sevilla es la provincia con más empleo autónomo y Málaga la que mayor subida experimenta en los últimos años.

Las cifras de la EPA pierden alguna fiabilidad si descendemos al desglose provincial, pero si muestran de forma clara y significativa como Sevilla es la provincia con un mayor número de trabajadoras y trabajadores autónomos (16.600 de media en 2013), superando a Málaga y Cádiz que son las únicas provincias donde también se superan las 10.000 personas en los últimos trimestres (cuadro 5.5).

Málaga es la provincia que mayor aportación realiza al repunte actual de jóvenes autónomos en Andalucía y la única que acumula importantes subidas desde 2011, aunque también es la provincia con mayores caídas en el período 2007-2011. Las cifras para Cádiz son menos fiables que las de las grandes provincias andaluzas, pero también parece clara la tendencia alcista que se inicia en 2013 y se mantiene en lo que va de 2014.

**Cuadro 5.5.- Autónomos menores de 35 años de edad por provincias.**  
(Trabajadores independientes o empresarios sin asalariados)

|      |        | <b>Trabajadores independientes o empresarios sin asalariados</b> |           |         |       |         |         |        |       |        |         |
|------|--------|--|-----------|---------|-------|---------|---------|--------|-------|--------|---------|
|      |        | ESPAÑA   | ANDALUCÍA | Almería | Cádiz | Córdoba | Granada | Huelva | Jaén  | Málaga | Sevilla |
|      |        | Miles  | Miles     | Miles   | Miles | Miles   | Miles   | Miles  | Miles | Miles  | Miles   |
| 2005 | Med.   | 536,0  | 92,6      | 7,9     | 11,0  | 9,6     | 12,4    | 4,4    | 5,4   | 18,0   | 24,0    |
| 2006 | Med.   | 518,2  | 92,7      | 5,4     | 10,1  | 10,8    | 13,9    | 7,1    | 6,6   | 18,8   | 20,0    |
| 2007 | Med.   | 545,4  | 89,6      | 5,2     | 8,4   | 9,5     | 14,1    | 7,3    | 7,2   | 16,5   | 21,3    |
| 2008 | Med.   | 512,0  | 81,3      | 5,7     | 8,9   | 8,3     | 11,8    | 5,5    | 7,4   | 14,5   | 19,2    |
| 2009 | Med.   | 422,1  | 79,4      | 6,8     | 8,0   | 7,0     | 12,8    | 5,6    | 5,5   | 18,2   | 15,5    |
| 2010 | Med.   | 386,3  | 70,4      | 6,1     | 8,9   | 5,7     | 8,8     | 5,4    | 5,4   | 15,4   | 14,8    |
| 2011 | Med.   | 360,7  | 57,8      | 5,6     | 5,7   | 5,7     | 7,7     | 4,6    | 4,5   | 7,7    | 16,3    |
| 2012 | Med.   | 359,7  | 62,2      | 8,2     | 5,7   | 9,4     | 7,1     | 3,3    | 4,4   | 9,3    | 14,9    |
| 2013 | Med.   | 368,2  | 70,0      | 5,8     | 10,9  | 8,0     | 7,5     | 3,2    | 5,7   | 12,3   | 16,6    |
| 2013 | Tr1-3º | 369,8  | 68,9      | 5,5     | 10,3  | 8,0     | 7,7     | 3,2    | 5,7   | 12,0   | 16,5    |
| 2014 | Tr1-3º | 370,2  | 69,6      | 5,2     | 11,5  | 7,8     | 9,0     | 2,6    | 5,4   | 13,5   | 14,5    |

|      |        | <b>Variaciones anuales (miles)</b> |       |      |      |      |      |      |      |      |      |
|------|--------|------------------------------------|-------|------|------|------|------|------|------|------|------|
| 2006 | Med.   | -17,8                              | 0,1   | -2,5 | -0,9 | 1,3  | 1,5  | 2,7  | 1,2  | 0,8  | -4,0 |
| 2007 | Med.   | 27,2                               | -3,1  | -0,2 | -1,8 | -1,3 | 0,2  | 0,2  | 0,7  | -2,3 | 1,3  |
| 2008 | Med.   | -33,4                              | -8,3  | 0,5  | 0,6  | -1,2 | -2,4 | -1,8 | 0,1  | -2,0 | -2,1 |
| 2009 | Med.   | -89,9                              | -1,9  | 1,1  | -1,0 | -1,3 | 1,0  | 0,1  | -1,9 | 3,7  | -3,7 |
| 2010 | Med.   | -35,8                              | -8,9  | -0,8 | 0,9  | -1,3 | -4,0 | -0,2 | -0,0 | -2,8 | -0,7 |
| 2011 | Med.   | -25,6                              | -12,7 | -0,4 | -3,2 | -0,0 | -1,1 | -0,8 | -0,9 | -7,6 | 1,5  |
| 2012 | Med.   | -1,0                               | 4,4   | 2,6  | -0,0 | 3,7  | -0,6 | -1,3 | -0,1 | 1,6  | -1,4 |
| 2013 | Med.   | 8,5                                | 7,8   | -2,5 | 5,2  | -1,5 | 0,5  | -0,1 | 1,3  | 3,0  | 1,8  |
| 2014 | Tr1-3º | 0,3                                | 0,7   | -0,4 | 1,2  | -0,2 | 1,3  | -0,6 | -0,2 | 1,5  | -2,0 |

|      |        | <b>Variaciones anuales (%)</b> |        |        |        |        |        |        |        |        |        |
|------|--------|--------------------------------|--------|--------|--------|--------|--------|--------|--------|--------|--------|
| 2006 | Med.   | -3,3%                          | 0,1%   | -32,1% | -7,9%  | 13,2%  | 12,4%  | 61,9%  | 21,6%  | 4,2%   | -16,5% |
| 2007 | Med.   | 5,2%                           | -3,3%  | -3,4%  | -17,3% | -11,8% | 1,8%   | 3,0%   | 10,2%  | -12,3% | 6,5%   |
| 2008 | Med.   | -6,1%                          | -9,3%  | 8,8%   | 6,6%   | -12,9% | -16,8% | -24,1% | 1,8%   | -11,9% | -9,8%  |
| 2009 | Med.   | -17,6%                         | -2,4%  | 20,1%  | -10,8% | -15,9% | 8,8%   | 1,5%   | -25,6% | 25,4%  | -19,2% |
| 2010 | Med.   | -8,5%                          | -11,3% | -11,1% | 11,5%  | -18,0% | -31,6% | -4,1%  | -0,9%  | -15,5% | -4,6%  |
| 2011 | Med.   | -6,6%                          | -18,0% | -7,3%  | -35,8% | -0,5%  | -12,5% | -15,1% | -16,7% | -49,8% | 9,8%   |
| 2012 | Med.   | -0,3%                          | 7,6%   | 46,3%  | -0,8%  | 64,9%  | -7,7%  | -28,2% | -2,9%  | 20,3%  | -8,8%  |
| 2013 | Med.   | 2,4%                           | 12,6%  | -29,9% | 92,7%  | -15,4% | 6,7%   | -2,7%  | 30,3%  | 32,2%  | 12,1%  |
| 2014 | Tr1-3º | 0,1%                           | 1,0%   | -6,4%  | 11,9%  | -2,3%  | 17,2%  | -18,1% | -4,0%  | 12,4%  | -12,2% |

(1) Media para los tres primeros trimestres del año.

\* Valores inferiores a 60 mil sujetos a un elevado error de muestreo.

Fuente: INE. EPA.

Actualmente el comercio concentra a la tercera parte de jóvenes autónomos en Andalucía y si sumamos la hostelería la aportación sube hasta el 46%.

**Gráfico 5.3.- Autónomos menores de 35 años en Andalucía por ramas de actividad. [CNAE09]**

(Trabajadores independientes o empresarios sin asalariados – Media de los tres primeros trimestres de 2014)

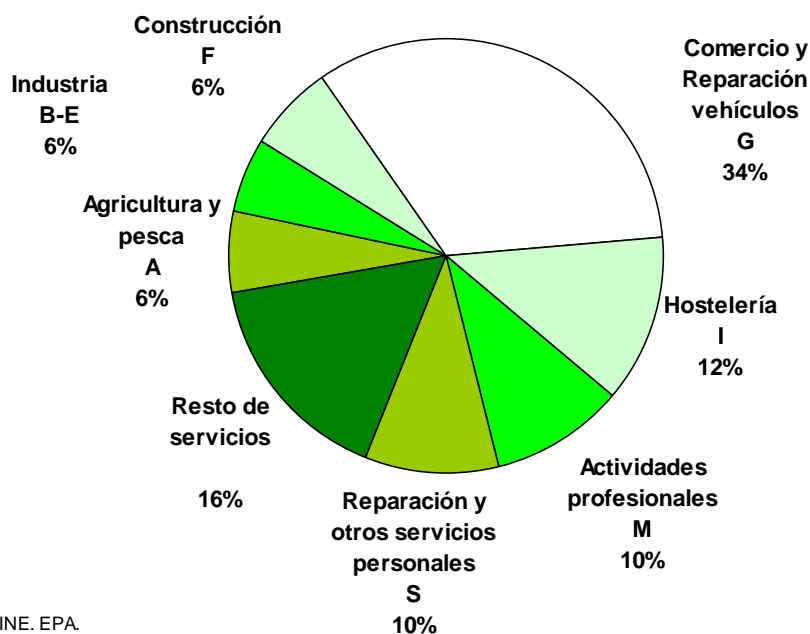

Fuente: INE. EPA.

Si desglosamos el trabajo autónomo por ramas de actividad podemos apreciar cómo estimaciones de la EPA sitúan a la tercera parte de los autónomos andaluces menores de 35 años en la rama del comercio (34% incluyendo a la reparación de vehículos), porcentaje que supera ampliamente a la suma de los tres sectores no terciarios, los cuales aportan porcentajes que rondan el 6% cada uno de ellos. Con un peso muy inferior al comercio, pero superando también al resto de las grandes ramas de servicios, figura el 12% que aporta la hostelería, por lo que la suma de comercio y hostelería concentra a poco menos de la mitad del empleo autónomo. En torno al 10% de aportación y valores que rondan las 7.000 personas figuran tanto las Actividades profesionales, científica o técnicas como el conjunto de servicios relacionados con la reparación de equipos, artículos de uso doméstico y otros servicios personales (gráfico 5.3).